

CHODSKÝ PES

2/2000



Klubový zpravodaj je rozeslán všem členům klubu zdarma. Jeho rozesílání je vázáno pouze zaplaceným členským příspěvkem pro daný kalendářní rok a vyplněnou evidenční kartou zaslanou jednateli

Redakční rada: I. Klazarová

- na tuto adresu zasílejte připomínky, návrhy, příspěvky, poděkování, stížnosti a kvalitní fotografie svých psů ke zveřejnění.

J. Kudrnáčová,
ing. J. Findejs

Číslo **2/2000** vytištěno v počtu **270** ks.

Adresa klubu: ing. Jan Findejs
Čsl. armády 18
253 01 Hostivice

Peněžní spojení - čís. účtu: 162705919/5100
IPB a.s., Hradec Králové

Variabilní symboly plateb:

rodné číslo - členský příspěvek
02 - svod
03 - bonitace
04 - krycí list
05 - inzerce
06 - dotace
07 - dar

Uzávěrka pro Zpravodaj 3 / 2000 :
dne 12.11.2000
vyjde do konce prosince 2000

Prosím o dodržování termínů uzávěrek zpravodaje. Pokud bude příspěvek zaslán po určeném termínu, bude automaticky zařazen do dalšího čísla.

Vzhledem k novému zpracovávání zpravodaje, prosíme, zasílejte obsáhlejší příspěvky na „malých disketách pro PC“ (program Microsoft Word 95, verze 7 nebo WordPad - Windows 95 (97)

Inzerce v klubovém zpravodaji je možná za tyto poplatky:

Řádková inzerce - prodej, koupě, krytí (bez fota) nepřesahující 300 znaků	50,-Kč
Prodej, koupě, krytí + 1 foto,inzerce v rozsahu 1/3 strany	200,-Kč
Prodej, koupě, krytí + 1 foto,inzerce v rozsahu 1/2 strany	400,-Kč
Příplatek za každou další fotografii	50,-Kč
Pro reklamní účely 1 celá strana	cena dohodou

Ústřížek složenky, jako doklad o zaplacení, musí být přiložen u inzerátu. Pokud tak nebude, inzerát nemůžeme zveřejnit. Inzerát zaplatíte buď klubovou složenkou nebo peněžní složenkou na účet klubu se správným variabilním symbolem (05).

Členové výboru KPCHP

Předseda: ing. Jan Findejs, Čsl. armády 18,
253 01 Hostivice
(tel. 02/20980454)

Místopředseda: Jana Kudrnáčová, Rosnice 19,
503 12 Všešary
(tel. 049/5398322 , 0604 898176)

Jednatelka: Olga Bernátová, Koněvova 25,
400 01 Ústí nad Labem
(tel. 047/5214731, mobil: 0603 29 32 79)

Poradce pro výcvik: Lenka Fejerová,
V Lískách 1779, 142 00 Praha 4
(tel. 02/44471290, 0607 57 27 58)

Pokladní: Klazarová Ivana, Těchlovice 41,
503 27 Lhota pod Libčany,
(tel. 049/5571392)

Referent pro svod a bonitace:

Morava: Ivana Soldánová, Vrahovická 73,
798 11 Prostějov
(tel. 0508/360723)
Eva Nováková, Denisova 4/783,
790 01 Jeseník (tel. 0645/411687)

Čechy: Lenka Fejerová (viz. výše)

Redakční rada: Klazarová, Kudrnáčová,
ing. Findejs

Členové revizní komise

Předseda: Karel Šnajdr, Ladova 272,
533 45 Opatovice nad Labem
(tel. 040/6944358)
Jaroslav Bleha, Řestoky 106,
538 33 Trojovice
paní Stropnická, Kralovická 49,
323 28 Plzeň

Poradci chovu KPCHP

hlavní poradce	Ing. Jan Findejs (kontakt - viz předseda)
střední, západní, jižní Čechy	<u>Lenka Fejerová</u> (kontakt - viz poradce pro výcvik)
východní Čechy	<u>Jana Kudrnáčová</u> (kontakt - viz místopředseda)
severní Čechy	<u>Olga Bernátová</u> (kontakt - viz jednatel)
severní Morava	<u>Eva Nováková</u> , Denisova 4/783, 790 01 Jeseník (tel. 0645/411687)
jižní Morava	<u>Ivana Soldánová</u> , Vrahovická 73, 798 11 Prostějov (tel. 0508/360723)

OBSAH

- Informace pro majitele chodského psa
- Zpráva ze schůze výboru
- Přihláška a propozice na svod a bonitaci ve VČ oblasti
- Výsledky svodu a bonitace Čeperka 11.3.2000
- Výsledky svodu a bonitace Plumlov 8.4.2000
- Výsledky svodu a bonitace Praha – Bráník 28.5.2000
- Vyhodnocení RTG DKK (pokračování)
- Výsledky z SV Kozmice 22.4.2000
- Výsledky z výstav
- Příspěvky členů KPCHP
- Inzerce, nabídka na krytí

Klubová výstava KPCHP 1.10.2000 Praha

Na základě dohody s pořadatelem výstavy přihlášky a propozice obdrží všichni členové klubu poštou od pořadatele.

Kontakt: Fraňková Hana
Sulovická 1387
190 16 Újezd n/Lesy – Praha 9
tel. 02/81972391, 0602819189

Na vědomí.....

Nakladatelství DONA znovu vydala publikaci CHODSKÝ PES (ing. Findejs) v rozšířeném vydání.

Placení členských příspěvků na rok 2001

Přílohou tohoto čísla zpravodaje je klubová složka pro zaplacení členského příspěvku na rok 2001. Konečný termín pro platbu je 31.12.2000. Do variabilního symbolu uveďte své rodné číslo.

Řádný člen klubu platí členský příspěvek ve výši 300,-Kč

Noví členové platí členský příspěvek ve výši 350,-Kč

Rodinný příslušník ve výši 50,-Kč

Po provedení platby zašlete kopii dokladu o zaplacení spolu s vyplněnou Evidenční kartou a klubovou průkazkou KPCHP na adresu jednatele k potvrzení členství na rok 2001.

DŮLEŽITÉ ADRESY

Český kynologický svaz, U Pergamenky 3, 170 00 Praha 7 - Holešovice (T:02/8722224- pro CHP pí Tocháčková) - na této adrese (zkráceně ČSK) :

- žádáte o zaregistrování chovného jedince (po absolvování bonitace)
- chovatelé žádají o tetovací čísla pro štěňata (viz Žádanka pro určení tetovací značky)
- vyhotovují průkazy původu pro štěňata CHP
- v případě, že získáte u chovného jedince další výstavní ocenění, případně absolvujete zkoušku z výkonu od původní registrace, zašlete doložení těchto skutečností k doplnění evidence.

Českomoravská kynologická unie, sekretariát, U Pergamenky 3, 170 00 Praha 7-Holešovice (T:02/66712827) – na této adrese (zkráceně ČMKU) :

- vyhotovují exportní průkazy původu
- přiznávají tituly Český junior šampion a Šampion ČR
- vyřizují přiznání chráněného názvu chovatelské stanice

INFORMACE PRO NOVÉ MAJITELE CHP A CHOVNÝCH JEDINCŮ

Podmínky chovnosti jedince CHP

- absolvování svodu dorostu (ve věku 6-14 měsíců)
- absolvování výstavy (nejméně ze tř. mladých)
- vyhodnocení RTG DKK, které se provádí u jedinců starších 12 měsíců (RTG snímek Vám vyhotoví v kterémkoli veterinár. zařízení s potřebným vybavením, kde musíte sdělit, že pro plemeno CHP vyhodnocuje DKK : MVDr. Jaromír Ekr, Pražská ul. 68, 500 02 Hradec Králové)
- úspěšné absolvování bonitace (ve věku více jak 15 měsíců)

Přiznání názvu a zaregistrování chovatelské stanice (zkráceně CHS)

Jste-li majitelem feny a máte-li zájem zabývat se chovatelskou činností **m u s í t e** mít zaregistrován název chovatelské stanice. Žádanku (tiskopis) o registraci CHS si vyžádejte na adrese ČMKU, Po řádném a úplném vyplnění tiskopisu jej odešlete zpět na ČMKU, kde se Vámi navržené názvy zkontrolují s českým registrem a pak je Váš návrh postoupen na FCI do Belgie k mezinárodní registraci. Pokud bude vyhovovat Vámi navržený název trvá vyřízení Vaší žádosti pouze 2-3 měsíce. Přesto doporučujeme v případě zájmu o chovatelskou činnost zažádat si o chráněný název chovatelské stanice v dostatečném předstihu.

Jsem majitelem chovné feny a mám zájem svou fenou nakrýt

Musíte již mít přiznán chráněný název Vaší chovatelské stanice (nebo mít alespoň již zažádáno). V dostatečném předstihu (nejdéle cca 3 týdny před předpokládaným háráním feny) zažádejte svého oblastního poradce chovu o vystavení krycího listu (KL) – tiskopis Žádost o vystavení krycího listu - . Žádost musí být řádně vyplněná a je nutno doložit doklad o zaplacení za vystavení krycího listu (pro členy KPCHP 70,- Kč). V případě prvního krytí feny zašlete s žádostí o vystavení KL také fotokopii Vašeho chráněného názvu chovatelské stanice, fotokopii průkazu původu feny a bonitačního posudku. Po obdržení KL od poradce chovu doporučuji, opět v dostatečném předstihu, kontaktovat majitele chovného psa a dohodnout si možnost krytí a zároveň projednat podmínky krytí-úhradu poplatku za krytí. Akt nakrytí zpravidla uskutečňujeme u majitele chovného psa. Vlastnímu krytí jsou přítomni vždy majitel chovné feny i majitel chovného psa, kteří uskutečněné krytí potvrdí vyplněním krycího listu.

Feně se narodila štěňata O narození štěňat majitel feny – chovatel - informuje do 5-ti dnů po vrhu svého oblastního poradce chovu (OPCH), tiskopis Hlášení o vrhu. Stejně tak chovatel informuje o vrhu i majitele krycího psa. Nejpozději do 21 dnů od data narození štěňat zasiláte na ČKS vyplněný tiskopis Žádanka o přiznání tetovací značky – dvojmo. (První vrh má jména štěňat od písmene A, druhý vrh od písmene B atd. Nejprve se uvádějí jména psů a potom jména fen). U CHP se zpravidla dělá jedna kontrola vrhu poradcem chovu a to ve stáří vrhu více než 6 týdnů. (Kontroly vrhu jsou prováděny na náklady chovatele). V případě potřeby či dohody s chovatelem je možná i kontrola vrhu „navíc“ . Termín kontroly vrhu si dohodněte včas se svým OPCH. Stejně tak se dohodněte o tetování štěňat (může tetovat OPCH nebo veterinární lékař). Tetování štěňat provádíme po 6-tém týdnu věku, CHP se tetují do levého ucha.

Nové majitele štěňat informujte o existenci Klubu přátel chodského psa (KPCHP), předejte jim tiskopis Žádost o

přijetí za člena KPCHP, příp. jim sdělte adresu jednatele klubu.

Jsem majitelem chovného psa.

Po úspěšném absolvování bonitace jste povinni le chovatelského řádu KPCHP zažádat o zaregistrování chovnosti na ČKS, kde Vám zároveň vystaví Knihu krytí. Obratem zašlete oboustrannou fotokopii průkazu původu psa (potvrzující registraci na ČKS) jednotlivým OPCH. Nezapomínejte na skutečnost, že majitelé chovných fen si vybírají své eventuelní „partnery“ pro své feny zejména na chovatelských akcích a výstavách. Je zapotřebí psy prezentovat na výstavách. (připomínám známé pravidlo, že „co“ nebo „kdo“ není vidět, na to se zapomíná). Samozřejmě, že OPCH mají svůj registr chovných psů a fen, ale je také pravda, že majitelé fen vždy nežádají o doporučení vhodného krycího psa, ale že si sami vybírají vhodného psa a žádají svého OPCH pouze o schválení. Mějte na paměti, že chovný pes využívaný v chovu – plemeník – by neměl nikdy mít při aktu krytí špatné zkušenosti. Proto pečujte o něho stejně dobře, jako pečují chovatelé o své feny. Při aktu krytí jede „fena za Vámi“, tak i Vy si udávejte pravidla pro krytí. Mnohdy se stává, že fena není svolná k nakrytí, může být bázlivá či agresivní, a majitelé fen „dirigují“ majitele psa jak na to. Většinou bývá závěr takový, že se fena nenakryje a pes je ten špatný či nešikovný. Majitel feny má většinou možnost jet k jinému krycímu psu (na KL jsou uvedeni většinou 3 psi) a Váš pes je „jen“ bohatší o nějakou tu špatnou zkušenost. Není od věci v případě, že majitel chovného psa i majitel chovné feny jsou „začátečníci“ bez větších zkušeností vyžádat pomoc či radu od svého OPCH. Není možné, aby majitel feny či psa nebyli přítomni při aktu nakrytí. Potom nemohou zodpovídat za to, zda došlo či nedošlo ke spojení. Jak je možné potom připustit v případě tzv. neúspěchu možnost eventuelního využití jiného chovného psa k nakrytí? Řádně vyplněný krycí list je jedním ze základních podkladů pro vystavení průkazů původu pro štěňata.

J. Kudrnáčová

Výborová schůze KPCHP konaná 28. 05. 2000 Praze-Bráník

Přítomni:

Ing.Findejs, J.Kudrnáčová, I.Klazarová, I.Soldánová, L.Fejerová, K.Šnajdr, O.Bernátová

Omluveni:

E.Nováková

1. Ing.J.Findejs zahájil schůzi ve 13.00 hod. po ukončení svodu a bonitace, které se v ten den konaly.
2. Na začátku setkání se stanovily termíny a místo konání Klubové a Speciální výstavy v roce 2001 a jejím obsazením rozhodčích.

Klubová výstava – bude se konat v měsíci září v Plumově

- do 15.srpna 2000 zajistí pí Soldánová
- rozhodčí ing.Findejs

Speciální výstava – Vysoké Mýto v červnu 2001

- rozhodčí pí Holmerová, p.Řehánek

3. Dalším bodem bylo seznámení členů výboru s názory rozhodčích. Někteří rozhodčí upozorňují u některých jedinců na rozšířené znaky.

4. Pí Bernátová předložila seznam členů a po rozmnožení bude tento seznam p.ing.Findejsem předložen na ČKS.

5. Po dohodě mezi pokladní pí Klazarovou a jednatelkou pí Bernátovou bude vždy po 2 měsících pokladní kontaktovat jednatele a zašle seznam členů, kteří zaplatili ale neposlali Evidenční kartu. Tito členové budou kontaktováni a požádáni o zaslání vyplněné evidenční karty jednatele.

6. Předseda revizní komise a bývalá pokladní píFejerová se dohodli na opakované revizi, která by měla dokončit převod veškeré pokladní dokumentace a odstranění nedorozhodnutých závad, zjištěné kontrolou revizní komise. Termín byl stanoven do 30.06.2000

7. Ing.Findejs seznámil členy výboru s tím, že pes, který není schopen nakrýt fenu přirozenou cestou nemůže být použit k inseminaci. Bylo odsouhlaseno, že ing.Findejs koupí knihu Chodský pes pro p.Dostála, který bude naše plemeno reprezentovat v zahraničí. Byl také dohodnut termín konání svodu a bonitace na II.pololetí 2000. Tato akce se bude zřejmě konat v Čeperce v měsíci říjnu no listopadu – termín bude ještě upřesněn ve Zpravodaji č.2/2000

8. Datum setkání Chovatelského kolegia byl dohodnut na 26. – 27.08.00 (zajistí ing.Findejs) a po upřesnění termínu a sestavení programu obešle jednatelka všechny členy chovatelského kolegia.

Zapsala: Olga Bernátová
Jednatelka klubu KPCHP

dne 06.06.2000

Přihláška a propozice na svod a bonitaci chodských psů dne 7.10. 2000 ve VČ oblasti

Místo konání : Čeperka (obec mezi Hradcem Králové a Pardubicemi, odbočka u Opatovické elektrárny).

Program	:	9.30 – 10.00	přejímka psů	, od 10.00 hod počátek posuzování
Poplatky	:		členové KPCHP	nečlenové
		Svod	50,- Kč	200,- Kč
		Bonitace	200,-Kč	800,- Kč

Podmínky účasti na svodu : věk 6-14 měsíců

na bonitaci : věk od 15 měs., splněný svod dorostu, účast na výstavě ve tř.mladých či otevřené, vyhodnocený RTG DKK.

Všichni : originál PP (s uvedením jména a adresy majitele), výkon. knížka, doklad o zaplacení člen. přísp.2000, očkov. průkaz s potvrzeným očkováním proti vzteklině, psince a parvoviroze nejméně 3 týdny a nejvíce 1 rok ke dni konání bonitace a vater. osvědčení, že pes je zdrav a nepochází z místa nákazy – ne starší než 3 dny.

Vyplněné přihlášky zasílejte nejpozději do 20.9. 2000 na adresu : Jana Kudrnáčová, Rosnice ,19, 503 12 Věstary (T: 049/5398322, 0604/898176), na mou adresu rovněž uhradte poplatek za svod či bonitaci (cena poplatku – viz výše), slož. typu C.

Jedinci přihlašovaní na bonitaci musí k přihlášce přiložit oboustrannou fotokopii PP + výkon knížky(potvrzující absolvování svodu dorostu, výstavy, výsledek DKK) + máte-li, tak kvalitní fotografii přihlašovaného jedince !



chodský pes a dítě nerozlučná věrná dvojice



Jméno psa/feny a chovatelská stanice.....

Narozen(a) : Číslo zápisu

Pohlaví : Výstav. ohodnocení Zkoušky : RTG DKK

Otec : Matka :

Chovatel :

Majitel + adresa :

PŠČ..... Telefon..... Oblast/kraj

Jsem / doložit kopií ústřížku o zaplacení za rok 2000 / nejsem členem KPCHP
 Prohlašuji, že znám ustanovení propozic a budu se jimi řídit.

Datum Podpis
 ----- z d e o d s t ř í h n ě t e -----

SVOD ČEPERKA dne 11.3.2000

<p>WENTY Prima Nova pes o. Amor na Dubince m. Quini Prima Nova věk: 10 měsíců, výška: 53cm, délka 57 cm Svodový kód: 5Choqr/5 nadějný</p>	<p>ARIELA z TISSKÝCH STĚN fena o. Dirgan Santana m. Aibil Věrná Belinda věk: 11 měsíců, výška: 51cm, délka: 54 cm Svodový kód: 5Chjor/5 nadějná</p>
<p>FASTIA od MAJKY fena o. Birri Chodský pes m. Cilka z Psí zahrady věk: 7 měsíců, výška: 53cm, délka: 57 cm Svodový kód: 6Chj/5 nadějná</p>	<p>TARA BRYVILSÁR fena o. Qwart Prima Nova m. Bessy Bako věk: 11 měsíců, výška: 53cm, délka: 57 cm Svodový kód: 6josx/5 nadějná</p>
<p>ENDY z AGLOBERN pes o. Clark Bryvilsár m. Annejet z Gipova věk: 9 měsíců, výška: 56cm, délka: 62 cm Svodový kód: 6jox/5 nadějný</p>	<p>VIKI BRYVILSÁR fena o. Blesk z Dašického zátíší m. Erka Bryvilsár věk: 9 měsíců, výška: 51,5 cm, délka: 54 cm Svodový kód: 5Chj/5 velmi nadějná</p>
<p>AMBRA z ELSAMERU fena o. Fred na Barance m. Bára Zázrak věk: 9 měsíců, výška: 54cm, délka: 62 cm Svodový kód: 6jx/5 nadějná</p>	<p>BRIAN z LEPÝCH LESU pes o. Blesk z Dašického zátíší m. Henni Prima Nova věk: 8 měsíců, výška: 52 cm, délka: 56 cm Svodový kód: 5Chjr/5 velmi nadějný</p>
<p>CAR ALENYJAN pes o. Brent Gitmar m. Entera Prima Nova věk: 12 měsíců, výška: 60cm, délka: 66 cm Svodový kód: 7jox/5 vyřazen</p>	<p>BLACK z LEPÝCH LESU pes o. Blesk z Dašického zátíší m. Henni Prima Nova věk: 8 měsíců výška: 54cm, délka: 57 cm Svodový kód: 5Chqr/5 velmi nadějný</p>
<p>SARGAS BRYVILSÁR pes o. Dirgan Santana m. Ira Bryvilsár věk: 13 měsíců, výška: 54cm, délka: 59 cm Svodový kód: 5Chjo/5 velmi nadějný</p>	<p>BERETA VIGILO nar. 30.6.1999 1001/99 fena o. Irví Bryvilsár m. Hera Prima Nova věk: 8 měsíců výška: 49 cm, délka: 52 cm Svodový kód: 5Chq/3 velmi nadějná</p>

BOREA VIGILO fena
 Sestra předešlé...
 věk:8 měsíců, výška:51 cm
 Svodový kód:5Chjx/3 nadějná

BENITA VIGILO fena
 Sestra předešlých...
 věk:8 měsíců, výška:50 cm,délka:55 cm
 Svodový kód:5Chq/5 velmi nadějná

BELIS VIGILO fena
 o.Irvi Bryvilsár
 m.Hera Prima Nova
 věk:8 měsíců, výška:47 cm,délka:54 cm
 Svodový kód:3ir/5 nadějná

ARNIE STAMO - BUD pes
 o.Irvi Bryvilsár
 m.Arka na Pomeznic
 věk:7 měsíců, výška:51 cm,délka:56 cm
 Svodový kód:5Chj/5 velmi nadějný

ART STAMO - BUD pes
 Bratr předešlého...
 věk:7 měsíců, výška:50 cm,délka:55 cm
 Svodový kód:5Chj/5 velmi nadějný

ALDO STAMO - BUD pes
 Bratr předešlých...
 věk:7 měsíců, výška:52 cm,délka:56 cm
 Svodový kód:5Chr/5 velmi nadějný

Posuzovali:Findejs,Fejerová,Nováková

BONITACE ČEPERKA - dne 11.3.2000

BALTOR BARRACUDA ACES pes
 o.Birri Chodský pes
 m.Arka na Pomeznic
 maj.: M. Lukeš, Okrouhlička 57, 582 53 Štoky
 Výška:54 cm, výstava:výborný, CAC RTG:0/0
 Bonitační kód:5chJ/5 chovný

RENO BRYVILSÁR pes
 o.Qwart Prima Nova
 m.Catty Bryvilsár
 maj.J.a M.Kudrnáčovi,Rosnice 19,50312
 výška:54 cm, výstava:výborný, CAC RTG:0/0
 Bonitační kód:5 chJ/5 chovný
 Dop.pro chov:pro feny se správně a více rozlož. znaky

ARGO od ČERNÝCH BOROVIČ pes
 o.Amur Věrná Belinda
 m.Eiris Bryvilsár
 maj.L.Šafář,Řetová 214,56141 Ústí n/O
 výška:58 cm, výstava:výborný RTG:0/0
 Bonitační kód:7CIKX/5 chovný
 Dop.pro chov:jen na ověřené standardní feny

QUINA BRYVILSÁR fena
 o.Brent Gitmar
 m.Ira Bryvilsár
 maj.F.Volejník,Lištičky 57,50351 Chlumeč n/C.
 výška:52 cm, výstava:výborná RTG:2/1
 Bonitační kód:5chJ/5 chovná
 Dop.pro chov: pouze negativního psa, omez. na 2 vrhy

JESSY BRYVILSÁR fena
 o.Dirgan Santana
 m.Erka Bryvilsár
 maj.H.Vávrová,Dvůr Králové
 výška:53 cm, výstava:velmi dobrá RTG:2/2
 Bonitační kód:6CDOQRX/5 chovná
 Dop.pro chov:psa s rovným hřbetem,uzavřenými
 znaky,RTG negativní, omez. na 2 vrhy

Posuzovali:Findejs,Fejerová,Nováková

Svod a bonitace Plumlov 8.4.2000

SVOD

ABNER Chodská kráska 52,5 5CHdoq5
 Amor na Dubince x Djanet Garsia

AIMA Chodská kráska 47 5CHjx5
 Amor na Dubince x Djanet Garsia

AXA Chodská kráska 47 5CHj5
 Amor na Dubince x Djanet Garsia

VALDO Bryvilsár 57,5 6jo5
 Blesk z Dašického zátiší x Erka Bryvilsár

VERA Bryvilsár 50 5CHcoq5
 Blesk z Dašického zátiší x Erka Bryvilsár

BÍN Tosti 52 5CHox5
 Blesk z Dašického zátiší x Edyt Bryvilsár

ATOS u Dvou koček 57 6oq5
 Fred na Barance x Axa Bohemia Discus

AMY z Elsameru 48 3dir5
 Fred na Barance x Bára Zázrak

TESKO Bryvilsár 51,5 5CHoq5
 Qwart Prima Nova x Bessy Bako

ARIE od Koňské hřívý 52,5 5Chr5
 Taso Prima Nova x Asta Psí dvůr

EKIM z Aglobern 56,5 6jox5
 Clark Bryvilsár x Annejet z Gipova

CITA Alenyjan 54 6jr5
 Brent Gitmar x Entera Prima Nova

BODY Tosti 53,5 5gqv5
Blesk z Dašického zátiší x Edyt Bryvilsár

ARTESA od Koňské hřivy 50,5 5CHqr5
Taso Prima Nova x Asta Psí dvůr

Bonitace

BRENDA Daraskár 5chQ5
Adar Hadonoš x Ascaris Gitmar V, r. CAC RTG 0/0
maj. Yvetta Kaňoková, Kunčičky u Bašky 182, 739 01
Baška

SVOD A BONITACE PRAHA - BRÁNÍK

SVOD

AGI LATONA fena
o. Blesk z Dašického zátiší
m. Nova Prima Nova
Věk: 9 měsíců Výška: 52 cm
Svod.kód: 5Chq/5 velmi nadějná

ARI LATONA pes
o. Blesk z Dašického zátiší
m. Nova Prima Nova
Věk: 9 měsíců Výška: 55 cm
Svod.kód: 5Chq/5 velmi nadějný

ARON LATONA pes
o. Blesk z Dašického zátiší
m. Nova Prima Nova
Věk: 9 měsíců Výška: 57cm
Svod.kód: 6Chj/5 velmi nadějný

ASO LATONA pes
Bratr předešlých....
Věk: 9 měsíců Výška: 55 cm
Svod.kód: 5Chj/5 velmi nadějný

AJDA LATONA fena
Sestra předešlých.....
Věk: 9 měsíců Výška: 51 cm
Svod.kód: 5Chj/5 velmi nadějná

BARD VIGILO pes
o. Irvi Bryvilsár
m. Hera Prima Nova
Věk: 11 měsíců Výška: 55,5 cm
Svod.kód: 6Chq/5 nadějný

FLERET od MAJKY pes
o. Birri Chodský pes
m. Cilka z Psí zahrady
Věk: 10 měsíců Výška: 57cm
Svod.kód: 6Chjrs/5 nadějný

FIETKA od MAJKY fena
o. Birri Chodský pes
m. Cilka z Psí zahrady
Věk: 10 měsíců Výška: 52 cm
Svod.kód: 5Chj/5 nadějný
Pozn.: lehce spádité záď, mírně klene hřbet

TOBY BRYVILSÁR pes
o. Quart Prima Nova
m. Bessy Bako
Věk: 14 měsíců Výška: 55cm
Svod.kód: 5Chqs/5 nadějný

ANIE z ELSAMERU fena
o. Fred na Barance
m. Bára Zázrak
Věk: 11 měsíců Výstava: CAJC, BOB
Svod.kód: 5Chqr/5 velmi nadějná

BELA PRIMA DAJA fena
o. Blesk z Dašického zátiší
m. Arka Bohemia Discus
Věk: 6 měsíců Výška: 50cm
Svod.kód: 5Chq/5 velmi nadějná

WERA BRYVILSÁR fena
o. Amor na Dubince
m. Bonny Barracuda Aces
Věk: 9 měsíců Výška: 51 cm
Svod.kód: 5dChj/5 nadějná
Pozn.: sražená záď, vázanější chody vzadu

ARKA LOS JELMOS fena
o. Brent Gitmar
m. Ariza Věrná Belinda
Věk: 2,5 roku Výška: 51 cm
Svod.kód: 5Chix/5 nadějná

ZULU PRIMA NOVA fena
o. Athos ze Zelených luhů
m. Prima Prima Nova
Věk: 7 měsíců Výška: 47cm
Svod.kód: 5cChoqx/5 nadějná

XSARA PRIMA NOVA fena
o. Amor na Dubince
m. Chéra Prima Nova
Věk: 10 měsíců Výška: 47 cm
Svod.kód: 5Chj/5 velmi nadějná

AMON CHODSKÁ KRÁSKA pes
o. Amor na Dubince
m. Djanet Garsia
Věk: 8 měsíců Výška: 52 cm
Svod.kód: 5cChiox/5 nadějný
Pozn.: mohutnější v kostře

ARLET STAMO-BUD fena
o. Irvi Bryvilsár
m. Arka na Pomeznicích
Věk: 9 měsíců Výška: 47cm
Svod.kód: 5Chjs/3 nadějná
Pozn.: bázlivá

KAZAN BAKO pes
o. Boli Bako
m. Anette Bako
Věk: 3 roky Výška: 54cm
Svod.kód: 5eChiuy/5 nadějný
Pozn.: měkčí nášlap, delší ucho

BIRMIN LUKATO GOLDo.Clark z Gipova
m.Cherry Bryvilsár

Věk: Svod.kód:3Chjo/5 nadějný Výška:47cm

pes

Pozn:pes je po vážném úrazu zadní nohy

Posuzovali: ing.J.Findejs
Fejerová
Soldánová**BONITACE****ARKA LOS JELMOS**o.Brent Gitmar
m.Ariza Věrná Belinda
maj.Karel Čížek,Lnáře 231,39742

Věk:21 měsíců RTG:0/0 Výška:51cm délka:57 cm

Výstava:

Bon.kód:5chIKX/5 chovná

fena

ARNO ze BŽANo.Amur Věrná Belinda
m.Benie z Aglobern
maj. V.Cerman,Nová 28,Rumburk

Věk:2,5 roku RTG:0/0,Výstava:VD,Výška:51cm délka:54

Bon.kód:3chIX/5 chovný

pes

Posuzovali: ing.Findejs
Fejerová
Soldánová**ARKA od ČERNÝCH BOROVIČ**o.Amur Věrná Belinda
m.Eiris Bryvilsár

maj.M.Hejdová,Jugoslávská 1942 415 01 Teplice

Věk:2 roky RTG:0/0 Výška:50cm,délka:52cm

Výstava:výborná

Bon.kód:4chI/5 chovná

fena



vyrovnaná skupina jedinců - ch. st. LATONA - p. Vais

Agi Latona - 9 měsíců

RTG DKK**Přehled vyhodnocených RTG DKK (pokrač. Z č. 1/2000)**

154.	AVON z Boršova	pes	4/4	168.	FRED na Barance	pes	0/0
155.	BEN Alenyjan	pes	3/1	169.	ARNO ze Bžan	pes	0/0
156.	SARGAS Bryvilsár	pes	3/3	170.	TESKO Bryvilsár	pes	2/2
157.	AKIM z Boršova	pes	4/4	171.	ARKA Los Jelmos	fena	0/0
158.	ARKA od Černých borovic	fena	0/0	172.	ARIELA z Tisských stěn	fena	2/2
159.	ORINO Bako	pes	1/0	173.	CITA Alenyjan	fena	4/4
160.	ALFA Pet Miss	fena	3/2	174.	BIRRI Chodský pes	pes	0/0
161.	AIDA Pet Miss	fena	0/0	175.	ANIE z Elsameru	fena	0/0
162.	AMIS los Jelmos	pes	1/1	176.	WENTY Prima Nova	pes	2/3
163.	DELLY Garsia	fena	2/3	177.	ADINA Velká Ledhuje	fena	0/0
164.	ARGO u Malé Klajdovky	pes	0/2	178.	WAXI Prima Nova	fena	4/4
165.	DIXI z Dašického zátiší	fena	3/0	179.	VIKI Bryvilsár	fena	0/0
166.	SÁRA Bryvilsár	fena	4/4	180.	CATTY Bryvilsár	fena	0/0
167.	TARA Bryvilsár	fena	0/0				

Speciální výstava CHP Kozmice 2. 4. 2000

PSI -

dorost

N Bín Tosti Blesk z Dašického zátiší x Edyt Bryvilsár

mladých

VI, CAJC Valdo Bryvilsár Blesk z Daš. zátiší x Erka Bryvilsár
 V2 Ekim z Aglobern Clark Bryvilsár x Annejet z Gipova
 VD Endy z Aglobern dtto
 VD Willi Prima Nova Amor na Dubince x Quini Prima Nova

mezitřída

VI, CAC Reno Bryvilsár Qwart Prima Nova x Catty Bryvilsár
 VD Conan z Dašického zátiší Garo na Barance x Chela Prima Nova

otevřená

VI, CAC Daren Garsia Alex x Catty Bryvilsár
 V2,r.CAC Aran Daraskár Adar Hadonoš x Ascaris Gitmar
 VD Ax Calamity Jane Alex x Aretta u Panáka

pracovní

VI, CAC Brrix Barracuda Aces Birri Chodský pes x Arka na Pomeznic
 V2,r.CAC Fox Prima Nova Baldur Santana x Asta Chodský pes
 VD Far Prima Nova dtto

vítězů

VI, CAC, BOB Taso Prima Nova Far Prima Nova x Chéra Prima Nova
 V2,r. CAC Irvi Bryvilsár CiroBryvilsár x Bessy Bako

veteránů

VI Birri Chodský pes Asan na Bylinkách x Arina Dobrá stopa
 Nejhezčí veterán

FENY -

dorost

VN Aima Chodská kráska Amor na Dubince x Djanet Garsia

mladých

VI, CAJC Viki Bryvilsár Blesk z Dašického zátiší x Erka Bryvilsár
 V2 Sára Bryvilsár Dirgan Santana x Ira Bryvilsár

mezitřída

VI, CAC Brenda Daraskár Adar Hadonoš x Ascaris Gitmar

otevřená

VI,CAC,VF Tinka Prima Nova Far Prima Nova x Chera Prima Nova
 V2,r.CAC Quini Prima Nova Endy Bryvilsár x Henni Prima Nova
 V Questa Prima Nova dtto

vítězů

VI, CAC Prima Prima Nova Brent Gitmar x Asta Chodský pes
 V2, r.CAC Erka Bryvilsár Birri Chodský pes x Bela na Bylinkách

veteránů

VI,VT Bela na Bylinkách Ben na Barance x Axa na Barance J. Kudrnáčová
 V Asta Chodský pes Ben na Barance x Arina Dobrá stopa A. Fikejzová
 V Every Santana Back na Barance x Bessy na Barance E. Nováková

1.Světové setkání neuznaných plemen – Mladá Boleslav

<u>Psi –</u>	<i>Mladých:</i>	V1,CAJC	VALDO Bryvilsár
	<i>Mezitřída:</i>	V1,CAC	RENO Bryvilsár
	<i>Otevřená:</i>	V1,CAC	ALF Prima Daja
		V2,r.CAC	IRVI Bryvilsár
		V3	DAREN Garsia
<i>Pracovní:</i>	V1,CAC	FAR Prima Nova	
	V2,r.CAC	ENDY Bryvilsár	
<i>Vítězů:</i>	V1,CAC	TASO Prima Nova	
	V2,r.CAC	QWART Prima Nova	
<u>Feny</u>	<i>Mladých:</i>	V1,CAJC	AGI Latona
	<i>Otevřená:</i>	V1,CAC	QUINI Prima Nova
		V2,r.CAC	TINKA Prima Nova
	<i>Pracovní:</i>	V1,CAC	QARTA Prima Nova
	<i>Vítězů:</i>	V1,CAC	PRIMA Prima Nova

Titul BOB,Středoevropský vítěz a Světový vítěz neuzn. plem. si odnesl pes TASO PRIMA NOVA

posuzoval :ing.J.Findejs

Mezinárodní výstava psů – Praha – Chuchle- 11.6.2000

PSI

Tř. dorostu	VN	BÁRT Prima Daja
Tř.mladých:	V1,CAJC	VALDO Bryvilsár
	V2	ART Stamo-Bud
	V3	BARD Vigilo
	V4	BÍN Tosti
	V5	EKIM z Aglobern
Mezitřída:	V1,CAC	RENO Bryvilsár
Tř.otevřená:	CAC,BIG,BOB	IRVI Bryvilsár
Tř.šampionů:	V1,CAC	TASO Prima Nova
Tř.veteránů:	V1	BIRRI Chodský pes

FENY

Tř.mladých	V1,CAJC	VIKI Bryvilsár
	V2	WERA Bryvilsár
	V3	ARIELA z Tiss. stěn
Tř.otevřená:	V1,CAC	TINKA Prima Nova
	V2	EMA Bako
	V3	MAXI Bryvilsár

INTERCANIS BRNO – 2. 7. 2000

PSI

Tř.mladých	V1,CAJC	TESKO Bryvilsár
	V2	VALDO Bryvilsár
	VD3	EKIM z Aglobern
	VD4	BÍN Tosti
Tř.otevřená:	V1,CAC,BOB	ALF Prima Daja
Tento pes vyhrál i skupinu národních plemen v závěrečné soutěži.		
Tř.šampionů:	V2,r.CAC	ROTY Prima Nova
	V3	DAREN Garsia
	V1,CAC	Ch.TASO Pr. Nova
FENY		
Tř.dorostu	VN	BELA Prima Daja
Tř.mladých:	VD	ANIE z Elsameru

Dodatek výstavního referenta

V loňském roce se při zpracování výsledků z výstav (konkrétně ze Speciální výstavy Klatovy 19.6.1999)zapomnělo na výsledek ze třídy veteránů-feny.Osobně jsem na této výstavě nebyla,přehled jsem zpracovala podle půjčených výsledků.přesto se majitelům fenky omlouvám a tímto příspěvkem se vše snažím napravit.

Jsem velice potěšena,že majitelé psů v „důchodovém věku“nezapomínají na své psi kamarády a berou je na výstavy,a tak vlastně dělají velikou reklamu,tím také dokazují,že chodský pes je aktivní a svěží do vysokého věku.Dokladem je Aneta Chodský pes (níže uvedený posudek ze Speciální výstavy) a její sestra Asta Chodský pes, dále se úspěšně prezentují "veteráni" Bela na Bylinkách a Birri Chodský pes. Chtěla bych poděkovat všem majitelům chodských psů,kteří se starají o své psi přátele s láskou a starostlivostí,i když již nejsou v „produktivním věku“.Právem si to naši chodáčci zaslouží.

Výstavní posudek – KLATOVY 19.6.1999

Tř.veteránů – feny: ANETA Chodský pes(Ben na Barance x Arina Dobrá stopa) - maj.: R. Svoboda,Pozděň 9 ti letá fena,předvedená až v příliš blahobytné kondici,výborná hlava,krásné tmavé oko,dobré ucho.Skus nůžkový,chrup úplný.Pouze šedivé pysky a měkčí nadprstí svědčí o vyšším věku feny.Výborná povaha.

Ohodnocení : Výborná 1 , vítězka třídy veteránů

Lenka Fejerová

5. Jihočeská oblastní výstava České Budějovice

Dne 4.3.2000 se uskutečnila v Českých Budějovicích 5. Jihočeská oblastní výstava psů národních plemen a skupin FCI I, II (mimo služebních), III (mimo plemen foxteriér, erdelteriér, německý lovecký teriér, bulteriér), V, IX, X a briardů, kníračů, dalmatinů, rhodeských redgebacků, spojená s klubovou výstavou Klubu chovatelů chrtů. Místem konání byl areál Výstaviště České Budějovice a.s.. Výstavní kruhy byly umístěny ve dvou výstavních halách zhruba uprostřed výstavního areálu. Vzhledem k charakteru počasí se ukázalo toto řešení jako velmi správné, i když chvílemi byla kolem výstavních kruhů doslova hlava na hlavě. Výstaviště má ve svém okolí dostatek parkovišť a samotní vystavovatelé mohli, samozřejmě za poplatek, zajet se svým automobilem až do těsné blízkosti hal s výstavními kruhy. Na výstavu bylo přihlášeno 431 psů devadesáti plemen. Soutěžící byli rozděleni do 9 výstavních kruhů. Chodští psi byli zařazeni do výstavního kruhu č.5 a posuzovatelem jim byl pan PhDr. Vladimír Mojžíš, který s nimi neměl mnoho práce neboť přihlášení byli pouze tři jedinci a to ještě každý v jiné zřídě. Třída otevřená psi - AVAR Barracuda Aces, majitel pan Jaroslav Tuček z Bozejovic, třída otevřená feny - Haris Bryvilsár, majitelky paní Miroslavy Krejčové z Mníšku u Chlumu u Třeboně a v mezitřídě fany - Aky Pozdeňské údolí, majitele pana JUDr. Jiřího Císaře z Besednice. Fenka paní Krejčové - Haris se začala hárat a musela svou účast v soutěži vzdát. Avar a Aky se po vítězství ve svých třídách utkali v přímém souboji o titul Oblastního vítěze, který nakonec pro sebe získala Aky a postoupila tak do dalšího kola soutěže o vítěze ve skupině „Národních a FCI neuznaných plemen“. Tuto soutěž rozhodoval pan Derek Pye z Velké Británie, starší, šedovlasý, elegantní pán, který svým zjevem a chováním poutal pozornost diváků i soutěžících a bylo cti být jim posuzován. Jeho rozhodnutí bylo jednoznačné a Aky Pozdeňské údolí tak získala pro sebe a pro Chodského psa třetí vítězství dne.

Přestože zastoupení chodského psa bylo početně velmi skromné, je potřeba říci, že i přesto budil zaslouženou pozornost jak u diváků tak i rozhodčích o čemž svědčí nejlépe dosažené výsledky. Nejkrásnějším psem výstavy se sice Aky nestala, ale co nebylo letos může být třeba příště. Tak za rok nashledanou.

JUDr. Jiří Císař

Víkend Heřmanův Městec 2000

Na letošní zimní akci v Žandově se debatovalo o tom, že by se mohly tyto víkendy konat častěji. Padl návrh o konání akce v Heřmanově Městci, všichni jsme souhlasili a tak se tohoto úkolu ujala Veronika Kumperová. Termín připadl na datum 23.-25.června 2000, místo kynologické cvičiště Heřmanův Městec ve východočeském kraji. Areál má dva samostatné oplocené pozemky na výcvik, rybník na koupání psů, venkovní osvětlení, velkou klubovnu, zkrátka místo přímo stvořené pro pořádání víkendu s chodskými psy.

V pátek se sjížděli účastníci a postupně se ubytovali v chatkách, které byly velice pěkně zařízené, někteří využili možnost spát ve vlastním stanu a byl k vidění i karavan.

Večer se grilovala kuřata a sedělo se pod slunečníky v blízkosti udírny, kde to krásně vonělo. Když bylo všechno snědno, přesunuli jsme se do klubovny, kde se promítalo video s instrukcemi a poradenstvím při chovu psů. Celou dobu měli psi možnost volného pohybu po celém areálu i do klubovny.

V sobotu po snídani se konala na placi nad klubovnou ukázka výcviku a názorné předvedení prohlídky zubů a příprava na výstavy a chovatelské akce. Většina z majitelů využila možnosti vyzkoušet si tzv. "výstavu nanečisto". Poté následovala beseda, kde Jana Kudrnáčová všechny seznámila s poznatky z veterinárního semináře pro chovatele psů, který pořádala klinika JAGGY (společnost specializovaných veterinárních lékařů), témata byla - kulhání, dysplazie kyčelního a loketního kloubu, březost, porod. Beseda byla poučná a dozvěděli jsme se spoustu zajímavých věcí.

Po obědě (v místní nedaleké restauraci, kde výborně vaří za velice solidní ceny) se každý z účastníků rozhodl sám, jak stráví odpoledne. Někteří se šli projít do okolí (mimo chodem velmi krásné), jiní vykoukali své choďáky v rybníčku a ostatní si dali kávu a povídali si s ostatními o svých psích kamarádech, kteří se pohybovali ve smečce po celém areálu. A že to byla velká smečka, víkendu se zúčastnilo 24 choďáků a 4 psi jiných plemen.

K večeru si změřili pejskové své síly při běhu na cvičební ploše nad klubovnou. Závod probíhal vyřazovacím způsobem, zahájila ho trojice tříměsíčních štěňátek, která se opravdu snažila, aby byla co nejrychleji u svého páníčka. Nakonec z toho velkého množství závodníků se do finále probojovali fena Erna Bryvilsár a pes Endy Bryvilsár. V sourozeneckém souboji vyhrál a nejrychlejším choďákem se stal ENDY BRYVILSÁR.

Večer se v klubovně promítala videokazeta „výcvik hrou“, která se líbila a byl o ní velký zájem.

V neděli ráno byla připravená jednoduchá dráha, podobná jako na závodech Agility, skládající se ze dvou překážek, slalomu a kladiny. Většina psů a jejich majitelů byla na takové překážkové dráze poprvé, ale snažili se a šlo jim to výborně. Po zkušebním kole dostali startovní čísla a závod mohl začít. Bodovalo se překonání překážky, estetický dojem a při závěrečném zápolení o druhé a třetí místo také čas. Všichni hlasitě fandili a sportovně podpořili výkony potleskem. V kategorii jiných plemen vyhrála ŠMUDLA (kříženec) na druhém místě CRUISE TOM (knírač) a na třetím JIMMY (kříženec). V kategorii choďáků vyhrál ASTOR MIVEKO, na druhém místě EKIM z AGLOBERN a na třetím místě ENDY z AGLOBERN.

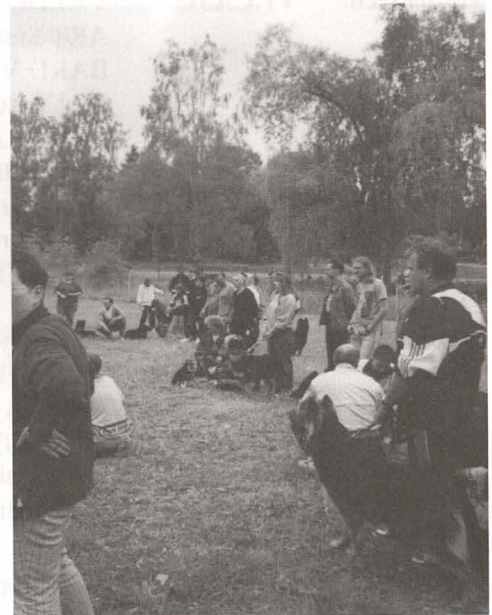

Po vyhlášení výsledků byla akce „Víkend“ oficiálně ukončena, zhodnocena jako velmi úspěšná. Osobně se mi v Heřmanově Městci velice líbilo a navrhovala bych, aby se tu konala každoročně.

Touto cestou bych chtěla velice poděkovat všem „domácím“, kteří se o nás výborně starali, stále s dobrou náladou až do pozdních nočních hodin.

Jak už se stalo mým zvykem, představím jmenovitě naše psí kamarády, kteří se víkendu zúčastnili. Pokud na někoho zapomenou, omlouvám se, ale psů bylo tolik a nikdy nezůstali v klidu, že se mohlo stát, že jsem někoho přehlédla.

Akce se zúčastnili poprvé tyto:

Aida Latona
Astor Miveko
Bard Vigilo
Blesk z Dašického zátiší
Ekim z Aglobern
Endy z Aglobern
Erna Bryvilsár
Goja od Majky
Kelišová (štěně kavalíra)
Orno Bryvilsár
Šmudla (kříženec špice)
Tara Bryvilsár
Warak Bryvilsár
Xena Bryvilsár
Zeni Prima Nova

A tzv. „kozáci“ co již na akci byli:

Alf Prima Daja
Any z Lepých lesů
Arno ze Bžan
Cruise Tom z Dixie (knírač)
Cytus z Dašického zátiší
Emir z Aglobern
Endy Bryvilsár
Fietka od Majky
Jimmy (kříženec)
Qwart Prima Nova
Reno Bryvilsár
Sofi Prima Nova
Wera Bryvilsár

napsala Lenka Fejerová



Proč Moraváci jezdí na svody a bonitace raději do Čech?

Dne 8. dubna 2000 byl pořádán v areálu ČSCH Plumlov svod dorostu a bonitace chodských psů. Celkem bylo přihlášeno 12 psů na svod dorostu a 1 pes na bonitaci. Z Kynologického klubu Třebíč - Poušov se zúčastnili Jitka Milostná z Mastníka se psem Valdo Bryvilsár, Stáňa Kratochvílová s fenkou Cita Alenyan a Libor Novák se psem Bín Tosti. Když se jsme brzy ráno vydali na cestu autem ve čtyřech a dvou „půlkách“ lidech (4 dospělí, jedno dítě a jedno ještě nenarozené miminko) a pěti psech (čtyři ve vleku a jeden v kufru auta) vše nasvědčovalo tomu, že vše proběhne v klidu, pohodě a přátelské atmosféře. Den byl krásně slunečný a pofukoval mírný vítr. Na místo určení jsme dojeli brzy před zahájením akce. Pozdravili jsme se s pořadateli, vyvenčili jsme psy, zvládli jsme malou svačinku a už se začali sjíždět ostatní pejskaři. Občerstvení bylo zajištěno uvnitř objektu Chovatelské stanice drobného zvířectva Plumlov (bývalý rodinný dům), samotná akce potom proběhla na zatravněné části dvorku tohoto stavení. Nikdo z účastníků nevěděl, kdy má co dělat, protože nikdo z pořadatelů (pí. Soldánová a pí. Nováková) jim neřekl, co od nich očekává a jak bude průběh akce vypadat. Všichni pejskaři se všemi psy a rodinnými příslušníky se sami shromáždili na travnaté části dvorku, aby vyvenčili a nechali proběhnout své psy, a poznali se navzájem. Když to vypadalo, že už se nás snad ani raději víc na dvorek nevejde, donesly si „dámy“ doprostřed této travnaté plochy malý stůlek, židli, desku velikosti asi 0,5 * 1,0 m, měřidlo, krabici s nálepkami a přívěsky ke klíčům (chodských psů), psací potřeby a razítko. Pí. Soldánová oznámila, že se začíná a máme se podle toho, jak nás budou číst seřadit do kruhu s našimi psy. Vyzvedla si od každého majitele nejen výkonnostní knížku, ale též průkaz původu a ten, kdo měl všechny doklady (průkaz původu, výkonnostní knížku a očkovací průkaz pohromadě v jednom obalu) byl zbaven všeho bez ohledu na to,

zda se mu to líbilo nebo ne. Po vysbírání všech dokladů nám bylo oznámeno, že každý účastník po vyvolání svého jména a jména psa vystoupí z kruhu a přijde k pořadatelkám. Pes poté, co si stoupl na umakartovou desku, byl změřen (všichni psi nějakým záhadným způsobem měřili najednou o 2 cm více), byly mu prohlídnuty zuby (pí. Soldánová se shýbla jako blesk a bez jediného náznaku seznámení se vrhla psovy do tlamy, přičemž většina dorostenců se patřičně vyděsila a nechtěly slyšet nic o nějakém uklidnění). Následovala dvě až tři kola chůze a poklusu na zatravněné části uprostřed kruhu před ostatními psy, kdy byl hodnocen vzhled psa, chůze a klus. Zde musím podotknout, že před hodnocením každého psa byl pí. Soldánovou prostudován průkaz původu psa, teprve potom proběhlo jeho hodnocení. Myslím si, že nešlo o objektivní posouzení každého jednotlivce, ale velice záleželo na tom, z jakých rodičů a z jaké chovné stanice ten který pes pochází. Možná že se jedná pouze o můj názor a hodnocení má probíhat podle subjektivních názorů pořadatelů a ne podle daného standardu exteriéru chodského psa. Je samozřejmé, že hodnocení je názorem více méně každého jednotlivého posuzovatele, proto jsem zklamání z hodnocení odložila stranou. Při předvádění našeho psa zafoukal trochu více vítr a některé doklady psů se snesly k zemi, ostatními předvádějícími byli posbírány a předány do rukou pí. Novákové. Po předvedení a napsání hodnocení nám byl vrácen pouze průkaz původu psa a výkonnostní knížka s tím, že zbytek (očkovací průkaz a obal) nám bude předán potom. Prý abychom to nezdržovali (to jsou slova pí. Novákové). Po ukončení hodnocení všech psů (svod) jsme odešli na jídlo, kde jsme byli obsluhujícím pánem dobře pohoštění (uzené klobásky byly výborné). Poté, co jsme se najedli, přišla pí. Soldánová s pí. Novákovou také na jídlo, z čehož jsme usoudili, že celá akce již skončila (bylo asi půl dvanácté). Se stoickým klidem si obě dámy objednaly něco k jídlu a pití, aniž by věnovaly pozornost ostatnímu osazenstvu kromě obsluhy, po přinesení objednaného začaly konzumovat. Vzhledem k tomu, že již zhruba polovina účastníků svodu byla někde na cestě k domovu, rozhodli jsme se i my, že se pobalíme a vyrazíme také. Při balení a kontrole našich dokladů jsme zjistili další nesrovnalost, a to že pí. Kratochvílové byl zaměněn výkonnostní průkaz psa (pí. Novákovou bylo sděleno, že se to prý také stává, je prý potřeba se s dotyčným dohodnout a vyměnit si výkonnostní průkazy poštou). Již sbalení a se psy jsme se zastavili u stolu, kde dotyčné dámy konzumovaly. Po našem dotazu na pí. Novákovou, zda má pro nás tedy obal na doklady a očkovací průkaz, nám bylo sděleno, že nemá. A pouze dodala, že ztráta obalu na doklady ji mrzí, ale že očkovací průkaz nám bude na požádání veterinárním lékařem vystaven nový. Toto pí. Nováková pronesla s ledovým klidem, aniž by pocítila potřebu, alespoň se omluvit, za ztrátu našich věcí, které měla pouze necelou hodinu u sebe. A pí. Soldánová, aby byla solidární, přidala větu, jež nás dorazila na kolena úplně: „To se stane.“ A opět bez jediného slůvka vysvětlení a omluvy. Protože jsme se neměli stále k odchodu a chtěli jsme, aby se situace nějakým pro obě strany rozumným postupem vyřešila, pí. Nováková odevzdaně prohlásila (měli jsme pocit, že nám dělá nějakou milost), že tedy na vlastní náklady (což neopomněla náležitě zdůraznit) pošle všem účastníkům dopis, ve kterém je požádá, pokud mají omylem cizí očkovací průkaz, aby ho vrátili na adresu majiteli. A tím to bylo vše pro obě „dámy“ vyřešeno. Vzhledem k tomu, že jsme se s tím nehodlali smířit, oslovili jsme ty účastníky, které jsme ještě dostihli, a poprosili je, zda by se nepodívali do svých dokladů a nezjistili vlastnictví cizího očkovacího průkazu a obalu. Bohužel naše snaha vyšla naprázdno, a tak jsme vyrazili k domovu znechucení přístupem a jednáním obou pořadatelek, a hlavně zdrcení nad ztrátou očkovacího průkazu, obalu a výměnou výkonnostní knížky. Dodnes nevíme, co bylo příčinou chování pí. Novákové a pí. Soldánové. Zda to bylo tím, že nemají zkušenosti s pořádáním obdobných akcí (vzhledem k tomu, že se jednalo o celkem 13 psů, se nám zdá přinejmenším divné, že si nedokáží zajistit pořádek a kontrolu nad „tolika“ doklady) nebo (a to se nám jeví jako daleko pravděpodobnější), že chtěli začínající chovatele chodských psů natolik znechutit, aby se již podobných akcí, tzn. výstav a bonitace neúčastnili. Vzhledem k tomu, že jsme se po této „vydařené“ akci zúčastnili již dvou výstav, dne 22.04.2000 v Kozmicích u Hlučína proběhla Krajská výstava psů a dne 30.04.2000 v Českých Budějovicích Mezinárodní výstava psů, při nichž jsme získali zcela jiné hodnocení psa od dvou dalších posuzovatelů (p. Řehánka a p. Findejse), kteří opravdu posuzovali vzhled psa podle toho, co viděli, a ne podle průkazu původu, mě utvrdilo v mém přesvědčení, že pí. Soldánová nebyla objektivním posuzovatelem ani dobrým pořadatelem.

Petra Nováková

Reakce na výše uvedený příspěvek:

Proč to vlastně dělám ?

Dovolím si ve stručnosti reagovat na některé body výše citovaného dopisu pí. Novákové.

V prvé řadě se chci ještě jednou omluvit za všechny nepříjemnosti, které Vám vznikly ztrátou OP / zatím se mi to „podařilo“ poprvé, ale opravdu „se to stane“ a když už se to stane mohu se jen omluvit – příště to udělám důkladněji – a následně vykorespondovat, což bylo přislíbeno /.

Víc se pozastavím u nařčení z neobjektivního posuzování. Předně svod je chovatelská akce pro potřeby poradců chovu, není to soutěž či výstava. Účelem svodu je posoudit daného jedince i jako produkt spojení, ze

kterého pochází a proto „studium“ PP není na závalu / kolonku otec, matka ve svodové kartě vypisují já a tím pádem ji stejně znám /. V Plumlově nikdo nikoho nenutil zbavit se všech dokladů, vzala jsem si to, kdo mi co podal. Měření se snažím dělat maximálně přesně – rovná podložka, kalibrovaná míra, průměr ze 3 měření – záleží i na tom, jak je pes svým majitelem připraven zaujmout standardní postoj a setrvat v něm po dobu měření. Pokud mi majitel sám ukáže zuby / samozřejmě psí / tak, abych je viděla, nejsem kamikadze, abych se někam vrhala. Záměnu VK jsme zjistily už při posuzování a ihned bylo dohodnuto korespondenční vyřešení, protože pán již mezitím odjel. Zkušeností není nikdy dost a já jsem zase o 1 moudřejší. K poznámce, že mým cílem je znechutit majitele se snad ani vyjadřovat nebudu. Těší mě, že Vás jsem z účasti na dalších akcích neodradila a ještě se pozastavím u zcela jiného hodnocení. V základních bodech – typ, úhlení a mechanika pohybu – jsme všichni za jedno. Rozdíl je v barvě oka, zde je hodnocení subjektivní, nikdo nemá k dispozici žádnou barevnici a já mám z hlediska dalšího chovu úmyslně přísnější měřítko. S ohledem na sestavení budoucího páru jsem zdůraznila i více rozšířené znaky.

Přeji Vám a Bínovi úspěšnou výstavní kariéru a hodně pěkných štěňátek

Poradce chovu pro JM
Ivana Soldánová

TANČÍCÍ SÍRIUS – 1. MISTROVSTVÍ ČR V Tanci se psem

Chcete utvořit se svým psem správně sešranou dvojici? Chcete zažívat pocit toho správného partnerství? Pak musíte svého psa cvičit, být pro něj aktivním vůdcem.

Služební výcvik vám nesedí a agility překážky jsou jen snem? Mám pro vás návrh – **pojd'te si zatančit!** Canisterapeutická společnost Praha uspořádala 1. MČR v tanci se psem. Zúčastnilo se ho 23 soutěžních týmů v 6 kategoriích. Porotu tvořil Vlastimil Harapes, Dora Gelblerová a Zuzana Semelová. Celé soutěžní klání moderoval jako vždy usměvavý Honza Musil. K vidění byla různá plemena - jezevčík, špic, kavalír, cotton, pudl, belgičáci beardetky, borderka, kokři, dobrmanka a kříženci. Různá byla i kvalita provedení - od prvních pokusů až k profesionálním výkonům. Tančilo se převážně ve svižném rytmu, ale byla tu i klasická a něžně lyrická skladba. Na krásném modrém Dunaji se vznášela Hana Rajtšlégrová s křížencem boxera Benem, na Elvisův rocknroll si zařadila Marie Uzlová s křížencem Brokem, ve španělském rytmu a ve španělských kostýmech tančila Jana Jirsová a Dita Bartůnková se svým křížencem Brutální Nikita, k aztéckým indiánům nás zavedla Pavla Zemánková s Dájou, křížencem čivavy i ostatní byli prima - těžko se to dá popsat, to se prostě musí vidět. Nebo ještě lépe to se prostě musí zatančit!

Pro budoucí tanečnický uvádím zkrácená pravidla / celá budou otištěna v některém časopise nebo na požádání pošlu /. Skladba musí být v délce 2 – 5 minut, hodnotí se nápaditost figur, náročnost a estetický dojem, úprava týmu, soulad s hudbou. Poštěkávání je nežádoucí, ale nediskvalifikuje, použití rekvizit je povoleno. Zakázáno je trestat psa, křičet na něj, krmit ho, násilně s ním manipulovat, chůze po předních tlapkách a salta. Doporučené prvky: otočky, obíhání kolem psovoda či předmětu, slalom mezi nohama v klidu i za pochodu, válení sudů, přeskoky, proskakování spojenýma rukama, panáčkování a všechno co není v rozporu s anatomii psa a jeho přirozeností. Diskvalifikuje zřetelný strach psa a opuštění taneční plochy. Soutěž se dělí na dva styly: Freestyl e – nápaditost a estetika tance člověka i psa Taneční rytmika – různorodost a preciznost, člověk je posuzován pouze jako rytmický doprovod tance psa. Oba styly se dělí na začátečníky a pokročilé a vše ještě do věkových kategorií – do 12, do 17 let, dospělí, senioři a zdravotně postižení. Tančit může 1 člověk a 1 pes, 2 lidé a 1 pes, skupina 2 + 2 a neomezeně více. Maximální hodnocení je 10 bodů od každého rozhodčího.

Estetický dojem a souhra	2,5	
Choreografie a nápaditost	2	
Soulad s hudbou	2	
Náročnost figur	1,5	
Oblečení a úprava	1	
Využití prostoru	1	/velká plemena – 75 %, malá a děti do 12 let 50 % prostoru /.

I. Soldánová

Nácvik poslušnosti

Přivolání a předsednutí

Při vycházkách na nerušených místech psa občas zavoláme v milé intonaci a ke jménu připojíme povel „ke mně“. Poněvadž vycházky děláme zásadně před krmením, pes je hladový, proto bude okamžitě reagovat na svoje jméno, a proto nám nedá mnoho práce je na povel „ke mně“ k sobě přilákat. Po vyslovení jména a povelu ukážeme psovi pamlssek po přiběhnutí mu jej podáváme v takové poloze, aby byl nucen si před nás sednout. To provedeme tak, že ve chvíli, kdy pes stojí před psovodem, natáhne psovod ruku s nabízeným pamlskem před sebe. Pes, který pozorně sleduje nabízený pamlssek, ztrácí zdvižením hlavy rovnováhu a sám si sedá. Skáče-li pes na psovoda, aby se pamlsku zmocnil, tlačíme levou rukou na záď psa, aby byl přinucen si sednout. Je opět nutné dodržovat přesný a stále stejný postup a navíc je třeba vybrat si novou intonaci pro povel „ke mně“. Pamlsky podáváme malé, abychom jimi psa nenakrmili, mají sloužit pouze k rychlejšímu vypracování podmíněného reflexu.

Nácvik „sedni“

Tento cvik je nejlepší nacvičovat nejdříve za pochodu, kdy se snadněji porušuje rovnováha psa. S upoutaným psem na vodítku jdeme pochodovým rytmem. Při zastavení rozkážeme „sedni“, pravou rukou trheme mírně vodítkem, aby pes nemohl v chůzi pokračovat a levou rukou mu tlačíme na záď. Cvik opakujeme a psa vždy pochválíme. Když si pes na povel sám bez přinucení sedne, nacvičujeme cvik také za klidu z polohy v stoje. Pes sedí u levé nohy psovoda, psovod mu dá povel „sedni“, trhne vodítkem směrem nahoru a mírně zpátky, levou rukou tlačí na záď psa. Jakmile pes zaujme správnou polohu, psovod ho pochválí a podá mu pamlssek. Cvikem psa nesmíme unavovat, po dvou až třech provedeních si s ním psovod vždy pohraje a udržuje stále ve veselé náladě. K udržení nálady nám poslouží hra s peškem. Při cvicích zacházíme se psem podle jeho povahy. Již v začátcích dbáme, aby každý cvik byl nacvičován přesně. Každý špatně naučený cvik se velmi špatně odnaučuje.

Nácvik „lehni“

Tento cvik nacvičujeme z polohy sedni. Psovi dáme povel „lehni“ a současně povel posunkový. Psovod zvedne levou ruku do výše pasu a rychlým pohybem směrem dolů opět připaží. Nyní okamžitě následuje přinucení. Psovod drží psa na zkráceném vodítku asi 10 cm od obojku, pravou rukou táhne psa směrem kupředu a dolů, současně klekne na levé koleno. Pravou rukou drží psa na vodítku, aby nemohl vstát, levou ho hladí a udržuje ve správné poloze. Po provedení cviku, byť i s přinucením, nezapomínáme psa pochválit.

Nácvik „vstaň“

Tento cvik nacvičujeme z polohy sedni a lehni. Psa si posadíme k noze, dáme mu povel „vstaň“, tahem vodítka směrem kupředu a mírně nahoru, jemně nadzdvihujeme pod břichem. Když pes zaujme správnou polohu, pochválíme a podáme pamlssek. Cvik několikrát opakujeme a pak si se psem pohrajeme. Ve stejném sledu nacvičujeme „vstaň“ také z polohy vleže.

Učení s páníčkem

Sami se naučíme a odkoukáme od starších kolegů to, co bezprostředně potřebujeme k uhájení života. Člověk, který si nás jako štěně vybere, se většinou nespokojí se znalostmi, které máme a doplňuje je výcvikem. Formu a obsah výcviku rozhodující měrou ovlivňuje naše budoucí využití. Bez ohledu na to, zda jsme příslušníci plemen služebních, loveckých, společenských a nebo pouze „voříškové“, bychom měli absolvovat výcvik základní poslušnosti. Nevychovaný pes obtěžuje svého pána, okolí a může způsobit nepříjemnosti. Člověka vnímáme všemi smysly. Zrakem poznáme, zda ten, jenž nám chce velet a něčemu učit, je náš pán, vnímáme jeho posunky a pohyby. Reagujeme na jeho pach, protože naše čichová paměť je velká, poznáme známou osobu, i když jí nevidíme. Jemným sluchem vnímáme intonaci pánových povelů, protože nejsme schopni myslet, nerozumíme tomu, co nám pán říká, ale dobře vnímáme jak to říká a podle toho jednáme. Při výcviku na nás pán mluví, tu a tam na nás tlačí, aby nás upravil do takové pozice, jakou si přeje. Když něco uděláme dobře, dá nám pamlssek, když provedeme neplechu, potrestá nás. Tím nás vychovává. Používá k tomu různé metody a vzájemně je kombinuje. Naše povahy jsou různé, proto rozdílným povahám musí být přizpůsobena i forma výchovy a výcviku. Při výchově musí člověk brát ohled na prostředí ve kterém se máme učit, nelze začít s výcvikem v místech, která nás rozptylují. Důležitý je také náš zdravotní stav, protože v případě choroby nejsou naše reakce plnohodnotné. Při výcviku je neméně důležitá denní a roční doba. Člověk při naší výchově používá zákazy, kterými ruší naši nežádoucí činnost, přinucením nám vymezuje to, co chce, abychom dělali, a pokud vše provedeme správně, povzbudí nás buď pochvalou, pamlskem nebo pohlazením. S výchovou psů musí člověk začít v den, kdy nás přivede domů. Vyhradí nám pelíšek, kam se uchylujeme při odpočinku, v době, kdy se člověk na čas musí zbavit naší společnosti a nebo ve chvíli, kdy jsme potrestáni. Základní poslušnost zahrnuje i výchovu k čistotě. V prvních týdnech života je nám zcela jedno, kde se vyprázdníme. Nový majitel nám zbuduje pelíšek a vyhradí místo, kde se můžeme vymocit a vykálet. Jako malá štěňata se vyprázdňujeme velmi často, zhruba v intervalech dvou až tří hodin nebo velmi krátce po probuzení ze spánku. Potřebu vyprázdnění svému pánovi

oznamujeme nervózním pobíháním – hledáním nejvhodnějšího místa k potřebě nebo kňučení. Člověk by měl odpozorovat naše projevy a naučit se rozpoznat, co znamenají. Když se probudíme ze spánku nebo začneme hledat to nejvhodnější místo, měl by nás pán vynést mimo byt, nejlépe na zahradu, dvorek či jinou zatravněnou plochu. Po vykonání potřeby na určeném místě bychom měli být pochváleni a odměněni. Pokud znečistíme byt, musíme být ostře napomenuti a potrestáni. Napomenutí a trest musí být úměrný stáří a velikosti. Při vhodném vedení velice rychle pochopíme, že potřeba se vykonává mimo obytný prostor rodiny – smečky. Roztěkané, zvědavé štěně reaguje na podněty z okolí, odbíhá od majitele a většinou nevnímá příkaz k návratu. U malého štěněte je to možné tolerovat, ale dospělý pes musí zcela bez výhrad uposlechnout povel a z jakékoliv činnosti se vrátit k pánovi. Přivolání se pes nejspíše naučí v době, kdy si již zvykl na obojek, ke kterému má připojenou dlouhou šňůru – vodítko. Po vydání povelu k návratu začne pán štěně k sobě přitahovat za šňůru. V momentě, kdy se štěně dostane bezprostředně k člověku, musí být pochváleno a odměněno, nejlépe pamlskem. Tento cvik je nutno opakovat tak dlouho, až štěně vždy správně zareaguje a vrátí se k pánovi.

*Z deníku Vašeho psiho kamaráda
(napsala Lenka FejEROVÁ)*

GALERIE PRACOVNĚ ÚSPĚŠNÝCH.....



Pes **DAREN GARSIA** je nejen vynikajícím záchranným psem využívaným v praxi, ale hravě zvládá i všestranný výcvik.

Na fotografiích jsou zachyceny jednotlivé fáze obrany:

- vyštěkání pomocníka
- razantní útok při útěku figuranta
- boj s figurantem, dokladující pevnost základu
- poslední fáze boje, kdy nastává klid figuranta a bude následovat pouštění.

(výstava: výborný, CAC)





ENDY BRYVILSÁR

Birri Chodský pes x Bela na Bylinkách

zkoušky:

ZM, ZV1, ZV2, IPO1, ZPS1, ZOP, ZPU1,
ZPU2, ZZZ, RH-E

(výstava: Šampion ČR, Klubový vítěz, BOB)



GABRA na Barance

Asan na Bylinkách x Asta na Barance

několikanásobná účastnice v agility
1998 - 3.místo

+ mnoho dalších předních umístění
(výstava: výborná)



FREDY BAKO

Birri Chodský pes x Anette Bako

zkoušky:

ZM, ZV1, IPO1, SchH1, ZPS1, ZPU1, ZPU2

(výstava: výborný, VT)

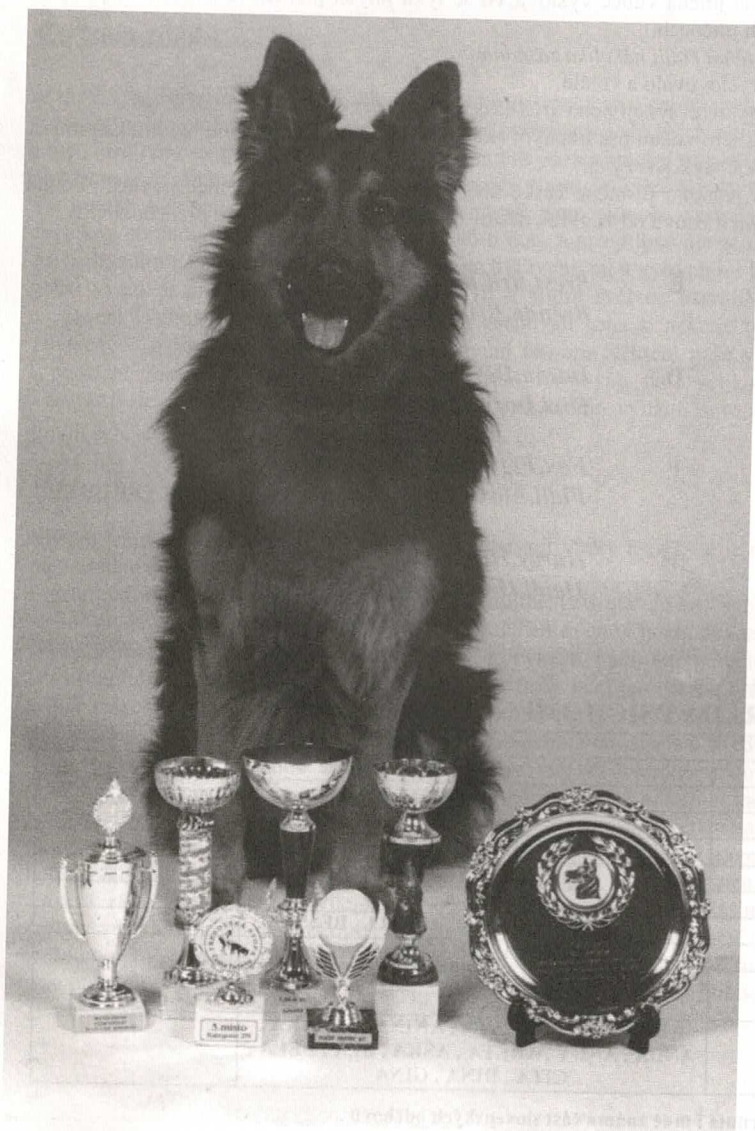

FOX PRIMA NOVA

Baldur Santana x Asta Chodský pes

zkoušky:

ZM, ZV1, ZOP, ZUP1, A1, A2,
3x účastník MČR AGILITY

(výstava: výborný, CAC)

Několik základních pojmů (Zootechnika)

Linie – skupiny zvířat schopné samostatné reprodukce.

Plemenná linie – (chovná) skupina různého stupně příbuznosti, vyznačuje se dědičnou ustáleností znaků, trvá až do 4.-5. generace.

Genealogická linie – odvozená od jednoho společného předka, nejčastěji plemeníka.

Samčí linie – produkce plemeníků.

Samičí linie – produkce samic.

Syntetická linie – křížení jedinců různých populací.

Inbrední linie – záměrné šlechtění z příbuzenské plemenitby.

Rodina – skupina geneticky příbuzných jedinců od jednoho společného předka.

Plemenitba – cílevědomé rozmnožování.

Dělení plemenitby:

1) **Příbuzenská (inbriding)** – spojování navzájem si příbuzných jedinců 4 – 5 generací zpět. Příbuzenská plemenitba se dělí na 3 různé:

a) **liniová** – na určité kvalitní předky

b) **pokrevní** – bratr x sestra, matka x syn, otec x dcera

c) **vzdálená** – má malý význam, např. na jednoho předka v 6. generaci

2) **křížení** – kombinovaná za účelem vzniku nového plemene

3) **cizorodá – nepříbuzná** – páření jedinců s nižším koeficientem příbuznosti, než je průměr plemene.

Selekce – výběr zvířat na posílení žádoucích znaků. Známe dva typy selekce:

hromadná – výstavy, svody, bonitace

individuální – výběr chovného páru.

Selekce může mít pozitivní (žádoucí vloh) a negativní (nežádoucí vloh) dopad.

Jména štěňat

Jméno štěněte sestává ze dvou částí: z vlastního jména a z názvu chovatelské stanice. Jméno štěněte je podobně jako u člověka jménem volacím, a proto by mělo takovým skutečně být. Podíváme-li se na některé průkazy původu, s hrůzou musíme konstatovat potřebu znalosti několika cizích jazyků, abychom byli schopni správně uváděna jména vůbec vyslovit. To se týká jiných plemen, u chodského psa jsou většinou jména srozumitelná a nepropadla módě po exotických jménech.

Ráda bych chovatelům doporučila, aby se při pojmenovávání štěňat řídili několika zásadami:

a) jméno být **krátké** (maximálně dvojslabičné), aby se snadno vyslovovalo a volalo.

b) jméno by mělo obsahovat pro psa dobře slyšitelné souhlásky, které sykají nebo vrčí (c, č, s, š, z, ž, r, ř) bez ohledu na to jak se píše.

c) nemělo by být totožné se jmény lidí, aby se zabránilo při hlasitém volání psa trapným situacím, výjimkou snad mohou být krátká, pro psa znělá, zahraniční, u nás však běžně neužívaná jména (např. **Jack, Clark, Kerry** aj.)

Každý vrh štěňat se pojmenovává postupně jmény podle jednoho písmene české abecedy, a to pro každé plemeno zvlášť. Pokud chovatel vyčerpá celou abecedu, musí podle našich předpisů začít znovu od A, avšak nesmí vybírat jména již užitá pro předchozí vrhy.

A *Aras, Amor, Armin, Arton
Afra, Astra, Areta, Arnika*

B *Brest, Bril, Bor, Brian
Brenda, Brila, Boša, Brix*

C *Citus, Corádo, Cyrus, Clif
Cedra, Carmen, Cinda, Cia*

D *Dargo, Darek, Drak, Dar
Dixi, Doris, Daisy, Daria*

E *Eros, Emis, Eso, Epos
Eska, Elsa, Ester, Erna*

F *Fox, Figaro, Fugas, Frank
Fidji, Floxa, Felice, Frona*

G *Geran, Grand, Graso, Gip
Gejša, Greta, Guša, Gipsy*

H *Hardy, Hasan, Henry, Hrom
Heidi, Hexi, Hoša, Hessi*

Lenka Fejerová

HITPARÁDA PSÍCH JMEN

	Psi		Feny	
1	ARGO	24	ARKA	25
2	ARAN, ARON	16	ASTA	16
3	ANDY	13	ARINA	12
4	ASAN, ASTOR	10	BÁRA, BETTY	9
5	ALAN, ALF	9	ALFA, AXA, BRITA	8
6	AKIM, ART, ATOS	8	ALKA	7
7	BEN, BLACK, BRIT, BRIX	7	AIDA, AJKA, ALMA, AMBRA, BESSY	6
8	ADAR, AJAX, ATHOS, CAR	6	ANNY, ARANKA	5
9	AGAR, ARNO, AVAR	5	AJDA, AURA, BONA, BRENDA, DARKA, DONA	4
10	ALEX, AMON, AMUR, BAC, BARON, BRIAN, CESAR, DIXI	4	ADA, ADINA, AGATA, AKINA, ALASKA, ANDA, ANDY, ARETA, AŠKA, BEA, BELA, CITA, DINA, GINA	3

Do výsledných čísel je zahrnuta i méně známá část slovenských odchovů.

Od počátku chovu do konce roku 1999 bylo ve 118 zaregistrovaných chovatelských stanicích odchováno 1346 štěňat / 700 psů a 646 fen / ve 236 vrzích.

Písmeno	Počet vrhů	Počet štěňat	Psi	Feny
A	100	566	294	272
B	43	252	139	113
C	18	108	62	46
D	13	79	41	38
E	10	49	24	25
F	8	46	24	22
G	5	24	13	11
H	4	19	12	7
CH	2	17	6	11
I	3	13	7	6
J	2	17	6	11
K	2	11	6	5
L	2	14	4	8
M	2	15	8	7
N.	2	8	3	5
O	2	9	4	5
P	2	11	3	7
Q	2	15	8	7
R	2	6	2	4
S	2	16	11	5
T	2	11	6	5
U	2	6	1	5
V	2	13	5	8
W	2	12	6	6
X	1	2	1	1
Z	1	8	2	6

I. Soldánová

Co jsem zdědil....

V době, kdy jsme žili ve smečkách mimo lidskou společnost, nebyli jsme ovlivňováni a vychováni člověkem, neznali jsme žádnou lidskou formu výchovy. Řídili jsme se vlastními potřebami a zákony. Naději přežít měli pouze silní, ostražití a bojovní jedinci. Museli jsme umět lovit, hájit svoje postavení ve smečce, ubránit teritorium ve střetech s ostatními smečkami psů, či jinými druhy zvířat. Přirozeným výběrem nejlepších z nás se geneticky upevňovaly vlastnosti, které člověk vyzoroval a začal jich užívat ve svůj prospěch. Po mnoho tisíciletí jsme žili ve smečce, uznávali jsme jednoho vůdce, vymezovali si území hlasem, pachovými značkami a přímou fyzickou obranou. Budovali jsme si lože, hloubili nory a pro případ nouze dělali zásoby ve formě zahrabaných zbytků potravy. Zvěř jsme lovali štvaním a nadháněním, museli jsme proto být rychlími a vytrvalými běžci s vynikajícím čichem a orientačním smyslem. Člověk nás začal využívat právě pro naši schopnost lovit a bránit svěřené území. Několik tisíc let se formoval náš vzájemný vztah. Byli jsme vystaveni výchovnému působení člověka, ale zachovali jsme si některé hluboce zakotvené návyky, které jsou při soužití s člověkem zbytečné – tvorba zásob, úprava lože, označování teritoria. Některé naše vlohy člověk cílevědomě rozvíjel, jiné potlačoval a dával tím v podstatě základ vzniku dnešních plemen. Lidé formovali naši velikost, tvar jednotlivých tělních partií, typ osrstění a povahové vlastnosti. Bez rozdílů plemenné příslušnosti a pracovního využití jsme si zachovali smečkový způsob života, ostražitost a schopnost bránit sebe i pána.

Z deníku Vašeho psiho kamaráda (napsala Lenka Fejerová)

Podmínky soužití.....

My psi jsme zvířata, která žijí ve skupině. Musíme mít vůdce smečky, a je nám jedno, zda je to nejsilnější a nejchytřejší z nás, nebo jestli nám vládne člověk. Lidská rodina je smečka, ve které se rychle zabydlíme. Většinou do této společnosti přicházíme jako malá štěňata a postavení ve smečce-rodině si postupně budujeme. Silíme, rosteme a začínáme sobě i lidem dokazovat, že už jsme velcí. Zkusíme i velet a je na pánovi, zda nám vedoucí místo přenechá nebo nás usměrní a vykáže nám odpovídající stupeň na žebříčku rodiny. Někteří majitelé nás psů, si neuvědomují, že ono roztomilé vrčení a kousání štěněte není jen hra, ale právě snaha o zaujetí co nejvyššího postavení. Abychom pána – vůdce respektovali a byli zvládnutelní a poslušní, musí být na nás přísný, důsledný a spravedlivý. **Naše projevy a chování jsou vizitkou pána.** Člověk, který se rozhodl, že bude vlastnit jednoho z nás, si musí uvědomit, že naše společné soužití mu přinese spoustu radostných chvil a zážitků, ale i mnohé starosti. Vyžadujeme svůj pelíšek, plnohodnotné a kvalitní krmení, intenzivní péči, důslednou výchovu a v době, kdy onemocníme veterinární ošetření. My psi jsme plně odkázáni na člověka. Není proto možné, aby nás pán odložil, zapomněl na nás. Vyžadujeme každodenní pozornost a péči. Pán nás musí vyvenčit, nakrmit a věnovat se nám. Tím, že si nás pořídí, stáváme se plnoprávními členy rodin. Musí s námi počítat při výběru dovolené, při trávení volných chvil. To, že jsme nákladnou zábakou, pomíneme-li pořizovací cenu každého z nás, platí zejména u příslušnicích větších plemen. Chod rodiny se musí přizpůsobit našim nárokům a potřebám a my se za to odměňujeme chvílemi, na které se jen těžko zapomíná. Naším budoucím majitelům zdůrazňujeme, že jsme živí tvorové, že nejsme věc, která se po čase okouká o mrzí a kdekoli ji můžete odložit. Z roztomilého štěněte vyroste přítel, ale i povinnost na mnoho let. Máme povahy, které je možno přirovnat k lidským. Někteří z nás jsou rození bojovníci, hrdinové, jiní jsou bázlivější, opatrnější, někteří jsou pracovití, jiní líní, ale ať jsme jací jsme, vždy přinášíme člověku své otevřené srdce, přátelství a oddanost.

Z deníku Vašeho psiho kamaráda (napsala Lenka Fejerová)

Výživa březích a kojících fen

Výchozím bodem celé chovatelské praxe by měl být kromě výběru exteriérově špičkových jedinců také důsledný výběr zdravých, reprodukce schopných jedinců, kteří nejsou nositeli geneticky přenosných onemocnění. Teprve pokud máme vybrané geneticky stabilní jedince, splňující všechny požadavky na chovné zvíře, nastupuje druhá fáze chovu se snahou zvýraznit genetickou kvalitu navenek.

Na formování chovné kvality v podobě vyrovnaného temperamentu, dobré kondice, pevné tělesné stavby, ale i bezproblémové schopnosti zabřezávat, donosit plody, porodit plně životaschopná mláďata v počtu a velikosti odpovídající plemenné příslušnosti a odchovat je, se podílí tři základní faktory:

- charakter vnějšího prostředí
- způsob chovu
- kvalita výživy

Pokud se zaměříme na samotnou výživu, pak u fen v reprodukčním věku jsou tři období, kdy sehrává kvalita výživy velmi důležitou roli. Je to období:

- páření
- březosti
- kojení

V současné době, kdy je trh zásoben dostatkem kvalitních kompletních granulovaných směsí a záplavou minerálních a vitamínových doplňků, se více méně potýkáme s problémem optimální hmotnosti fen. O nadváze, která je v životě fen značně nepříznivým faktorem, se ještě budeme zabývat.

Kvalitní výživa matky je nezbytná pro dosažení dobré životaschopnosti zdraví a vzrůstu štěňat. Podváha matky se může projevit sníženou schopností zabřezávat, opožděným nebo nerovnoměrným vývinem plodů, odumřením plodů v době březosti, ztíženými porody (slabé porodní stahy), porody malých málo životaschopných štěňat atd. Podobné je tomu při obezitě. V důsledku nadměrného ukládání tuku do jednotlivých orgánů se snižuje jejich motorika (schopnost stahu), což může vést ke komplikacím při porodu (nedostatečné porodní stahy, přerůstání štěňat apod.).

Výživa březích fen

Potřeby fen na výživu jsou přímo závislé na velikosti, počtu a fázi vývoje plodů. Dá se říci, že prvních pět týdnů se potřeby březích fen příliš neliší od fen nebřezích, neboť růst plodů v této době je velmi pomalý. Jen vývoj orgánových systémů plodů je v této době enormně rychlý, na váze však štěňata přibírají velmi pomalu. Štěňata dosahují okolo 40.dne březosti pouze 30% velikosti při porodu. Teprve mezi 40. a 50.dnem dosáhnou již 75% porodní hmotnosti a 50% porodní délky. V této době dochází k nástupu růstu plodů a změní se i potřeby březí feny. Je proto chybou podávat krmiva s vyšším obsahem živin nebo podávat více krmiva fenám v prvním měsíci březosti, pokud má fena optimální hmotnost. Prvních pět týdnů neupravujeme krmnou dávku ani způsob krmení. Dostačující je krmení fen 1x denně krmivem s obsahem do 26% bílkovin. Zásadou přitom je, že fena v první polovině březosti nemá přibírat na hmotnosti.

Naopak obezita fen v době páření nebo překrmování fen v první polovině březosti vede pouze k nadměrnému ukládání podkožního tuku, který je pro vývoj plodů zcela nevyužitelný. Tuková tkáň je jen další zátěž cévního systému a srdce feny a tím výrazně snižuje kvalitu svalové činnosti, která je právě potřebná pro zdárný porod.

Druhým extrémem jsou feny hubené až kachektické. Přestože u většiny takovýchto fen se v první polovině březosti nemusí projevit žádné známky reprodukčních potíží, je pro ně nebezpečná fáze nechutenství, která se objevuje od 15. do 20.dne březosti a trvá zpravidla několik dní. Většinou nepřesáhne dobu jednoho týdne. Avšak pro vyhublé březí feny, které nemají žádné rezervy, je to velmi kritická fáze. Aby tyto feny přežily a s nimi i jejich plody, vytváří si feny potřebnou energii a stavební látky z vlastních orgánů a tkání. Umožní to feně sice nějaký čas přežít, ale při tomto procesu vznikají velmi toxické zplodiny látkové výměny, které způsobují zpomalení vývoje plodů nebo jejich odumření a následný potrat. U vyhublých fen proto podáváme již v první polovině březosti vysoce energeticky bohaté krmivo s obsahem minimálně 30% bílkovin. Krmíme 2 až 3x denně v menších dávkách. Množství krmiva se přitom podřizuje váhovým přírůstkům feny. Cílem je dosažení chovné kondice do 6.týdne březosti.

Problémy s vývojem plodů mohou nastat, jestliže se snažíme o rychlé hubnutí březí feny. Rozpadové produkty tukových tkání způsobují zpomalení růstu a odumření plodů. Z toho důvodu feny s mírnou obezitou udržujeme na stejné hmotnosti až do 6.týdne březosti. Krmíme 1 až 2x denně standardním krmivem s obsahem do 26% bílkovin a denní dávku balancujeme dle průběžně zjišťované hmotnosti. U fen s vysokým stupněm obezity nemá smysl uvažovat o krytí a následné březosti. Je zde velké riziko komplikací a lze jen doporučit dostat fenu nejdříve do chovné kondice a potom nechat fenu kryt. Jinak pokud je obézní fena březí, snažíme se vhodnou dietou alespoň o částečný úbytek na hmotnosti (krmiva s obsahem bílkovin do 20%), který by však neměl překročit 1% za měsíc.

Výživa fen v druhé polovině březosti

Od 5.týdne začíná intenzivní růst plodů a fena již přestává být schopna kryt potřeby rostoucích plodů z běžné krmné dávky. Podle počtu plodů bychom měli denně zvyšovat množství krmiva o 0,5 až 1%.

Na konci březosti by měla být krmná dávka postupně zvýšena o 25 až 50% oproti dávce nebřezí feny. Fena tak dosáhne maximálního tělesného přírůstku do termínu porodu 15 až 25%. To představuje maximálně 0,5% přírůstku denně v průběhu celé druhé poloviny březosti. Například 15kg fena má na konci březosti mít maximálně 17 až 19kg.

V druhé polovině březosti se snažíme o zvýšení dotace živinami a energií, nikoli o zvýšení objemu krmiva a proto přecházíme ze standardního krmiva na krmivo pro březí a kojící feny někdy zvané též zátěžové krmivo, které obsahuje větší množství bílkovin a energie. Jsou to krmiva s obsahem okolo 30% bílkovin a 20% tuku. Krmíme 2 až 3x denně.

Kolem 50.dne březosti dosahují plody 75% porodní hmotnosti a objem dělohy vyplňuje více jak polovinu dutiny břišní, prostor v dutině je redukován do té míry, že žaludek se již nemůže naplnit krmivem. Proto je vhodné podávat krmivo ve třech dávkách později i v pěti menších dávkách za den. Ke konci březosti fena snižuje příjem potravy většinou sama. Toto období a období po porodu překonává za pomoci rezerv, které si vytvořila v průběhu druhé poloviny březosti, kdy došlo ke zvýšení hmotnosti jednak přírůstkem plodů, zvýšením množství plodových vod a zvětšením plodových obalů a také vytvořením přiměřených tukových rezerv. Tyto rezervy slouží jako zdroj živin a energie pro růst plodů a také pro tvorbu mléka a později mléka v období po porodu, rovněž jako zdroj energie při porodu samém.

II Výživa fen po porodu

Porod je období doprovázené velkými hormonálními změnami. Některé hladiny hormonů v krvi prudce klesají /progesteron/, jiné hladiny hormonů rychle stoupají a podílí se na porodu /estrogeny, relaxin, oxytocin, prolaktin/.

Všechny tyto změny jsou doprovázeny porodními bolestmi, které jsou spojeny s neklidem feny, 12 až 24 hodinovým nechutenstvím. Také vlastní porod, přestože je energeticky velmi náročný, je doprovázen nechutenstvím. Fenám se chuť k žrádlu vrací zpravidla po 24 hodinách po vypuzení posledního plodu a jeho lůžka. Pro co nejčastější návrat k příjmu potravy se fenám snažíme zvýraznit chutnost krmiva. Například se suchá strava zalévá teplým masovým vývarem popřípadě instantní masovou zálivkou. Lze jednorázově k suché stravě přidat malé množství vařeného nejlépe drůbežního nebo ryбіho masa.

Optimální tělesný přírůstek během březosti je 15 až 25% hmotnosti před březostí (pokud měla fena optimální hmotnost), 5 až 10% tělesné hmotnosti tvoří přírůstek rezerv, které umožňují feně zvládnout porod a poporodní období. Nedostatečné energetické rezervy se mohou podílet na porodních komplikacích, zejména na nedostatečných stazích dělohy a břišního lisu ve vypuzovací fázi porodu. To vede k přidušení či udušení štěňat v porodních cestách, může dojít i k úhynu feny z vyčerpání. Velmi důležitou podmínkou v období okolo porodu je podávání neomezeného množství vody feně.

Dá se říci, že jakékoliv přímé ovlivňování výživy vyvíjejícího se plodu chovatelem je prakticky až do porodu nemožné. Přesto nesprávná výživa matky je jednou z častých příčin zdravotních poruch a abnormalit ve vývoji mlád'at.

Výživa kojících fen

Produkce mléka je velmi náročná na potřebu živin a energie, dokonce víc jak v období březosti. Snažíme se zabránit dramatickému hubnutí fen v období laktaci při zachování schopnosti tvořit takové množství mléka, které by plně pokrylo potřeby štěňat do 4.týdne stáří, kdy je vrchol tvorby mléka. Maximální pokles hmotnosti feny může být o 10% oproti její hmotnosti těsně po porodu.

U fen s průměrným počtem štěňat ve vrhu byly stanoveny kritéria, které by měly zabezpečit optimální průběh kojení:

1.týden 1 až 1,5 násobek zachované dávky nebřezích fen

2.týden 2 násobek krmné dávky

3.týden a 4.týden 2,5 až 3 násobek

od 4.týdne stáří štěňat, kdy převádíme štěňata na normální stravu, je vhodné krmit fenu zvláště od štěňat, aby fena nežrala krmení štěňatům

7. a 8.týden 0,5 násobek záchovné krmné dávky nebřezích fen.

Fena má na vrcholu tvorby mléka takovou potřebu živin a energie, že ji nelze zabezpečit žádným ze standardních typů krmiva. Je nezbytné předkládat feně krmivo koncentrované s vyváženým obsahem vysoce stravitelných složek /30% bílkovin/. Pokud fena nedostane dostatečné množství kvalitního krmiva, rychle hubne a postupně dojde k zastavení tvorby mléka. Velmi důležitý je stálý přístup feny k vodě. Vodu často měníme a používáme vodu pitnou.

U mnoho početných vrhů nebo u fen se zdravotními problémy, kdy má fena nedostatek mléka, přikrmujeme štěňata mléčnými náhražkami a co nejdříve přecházíme na klasickou tuhou stravu.

Nebezpečným onemocněním menších fen v období vrcholné laktace je poporodní eklampsie. Může ovšem onemocnět i fena velkého plemene v případě velmi početných vrhů. Podstatou onemocnění je prudké snížení hladiny vápníku v krvi důsledkem jeho přemístění do mléka. Nejdříve dojde k odčerpání vápníku ze svaloviny. Onemocnění se projevuje skleslostí feny, která vyhledává stinná místa, nepřijímá potravu, fena tře čenich o tlapky. Postupně může dojít ke svalovým záškubům na celém těle a později k těžkým křečím. Průběh onemocnění je velmi rychlý a může být i příčinou úhynu feny. Je nutné rychlé podání vápníkového preparátu přímo do žíly. Jedním z tradovaných ne však příliš vhodných postupů, jak předcházet tomuto onemocnění je dodávání minerálních doplňků po celá časa březosti a kojení. Problém však tkví v tom, že podávání nadměrného množství vápníku vede rovněž ke vzniku eklampsie, protože může dojít k opožděné aktivaci vápníkových rezerv a k překročení prahu tolerance vápníkového dluhu.

Výživa feny v době odstavu

Důležitým kritériem pro stanovení termínu odstavu by měla být především kondice feny. U fen vyhublých s početnými vrhy je účelné ukončit tvorbu mléka již v 5. nebo 6.týdnu stáří štěňat. Naopak u fen obézních můžeme bez obtíží prodloužit kojení do 10.týdne.

Odstav představuje období, kdy v průběhu jednoho týdne se snažíme u feny zastavit tvorbu mléka a naučit štěňata samostatnosti a nezávislosti na příjmu mateřského mléka.

V posledním týdnu plynule snižujeme každý den krmnou dávku feně o 10 až 25%, vracíme se ke standardnímu krmivu (do 26% bílkovin). Poslední den odstavu většinou fenám nepředkládáme žádné krmivo, také snižujeme příjem tekutin až o jednu třetinu. Kontrolu mléčné žlázy provádíme jen jednou denně, abychom nestimulovali tvorbu mléka, nebo nedošlo k zatvrdnutí mléčné žlázy v důsledku zadržování mléka.

Fenu a štěňata v době odstavu chováme odděleně a dobu sání mléka štěňata cíleně regulujeme. Na počátku odstavu umožňujeme kojení maximálně 3x denně, na konci pak jen 1x denně. Přitom pouštíme štěňata k feně až po nakrmení.

Po odstavu fenu krmíme standardním krmivem zpravidla 1x denně, sledujeme rychlost návratu feny do optimální kondice a připravujeme ji na nový reprodukční cyklus. Klidová fáze je individuální, bývá stanovena chovatelským řádem klubů.

Příště se budeme věnovat výživě štěňat.

Podkladem pro tento článek je 4.seminář pro chovatele psů, který pořádala klinika JAGGY - společnost specializovaných veterinárních lékařů v Brně dne 9.10.1999.

Jaroslav Bleha

INZERCE

Prodám vážnému zájemci o plemeno téměř **ročního psa ART Stamo-Bud**. Má absolvovaný svod dorostu se zn. Velmi nadějný, kód 5Chj/5, 2x výstava ve tř. mladých s ohodnocením výborný 2.
O: Irvi Bryvilsár : Šampión ČR, Klubový vítěz, BIG atd., DKK 0/0 (syn Šamp. Cira Bryvilsár a Bessy Bako, rez. CAC). M: Arka na Pomeznicí – výborná (dcera Cara Prima Nova a Burgy Chodský pes).
Bližší inform. na adrese : P. a K. Šnajdrovi, Ladova 272, Pardubice, T: 040/6944358, mobil 0602/641982.

Nabídka ke krytí:

Brix Barracuda Aces

Narozen: 17.08.1997

RTG DKK: 0/0

Otec: Birri Chodský pes CS - Champ. ČR, BIG, 7* BOB, něk. CAC, res. CAC, Klub. vít., aj.

Matka: Arka na Pomeznicí - výborná

Brix je 55 cm vysoký, délka těla 62 cm, má správně modelovanou hlavu, ucho správně nasazené i nesené, skus úzkový - plnochrupý, oko střední intenzity, typické konstituce, ocas správně nasazen a nesen. Brix je temperamentní a dobře ovladatelný pes.

Výstavní výsledky: výborný, 1x CAC a res. CAC ČR, 1x CAC SR.

Zkoušky z výkonu: prozatím ZM, ZVV 1.

Majitel: Iva Macháčková

Lubina 76

742 21 Kopřivnice

tel: 0656/813 283 – večer

0658/371 91, 2 – 7.30 až 15.00 hod.

0605/702 949



Chovatelská stanice psů BRYVILSÁR nabízí ke krytí :

RENO Bryvilsár - nar. 29.8.1998, RTG DKK 0/0 (i oba jeho rodiče + další dva předkové).

Svod dorostu : velmi nadějný, 5chQY/5, bonitace : 5chJ/5 . Výst.ocenění : 2x VN, výborný, 4x CAC.

Otec : *Qwart Prima Nova* , DKK 0/0, zk. ZOP, výst. oc. ČJŠ, Šamp. ČR, něk. BOB, BIG. (*Qwart* je synem známého plemeníka *Endy Bryvilsár*, zk. ZM, ZV1, ZV2, ZPS1, IPO1, ZZZ, RH-E, ZOP, ZUP1, ZUP2, výst. oc. ČJŠ, Šampion ČR, Klubový vítěz, BOB,OV, atd.)

Matka: *Catty Bryvilsár*, DKK 0/0 (v 7-mi letech věku), výst.oc.: Šampion ČR, Primus junior, 2x Klubová vítězka (*Catty* je dcerou z úspěš. spojení *Birra Chodský pes* – Šampion ČR, 3x Klubový vítěz, Klubový šampion, BIG, 14x BOB, NV,KV,OV, Středoevropský vítěz a *Bely na Bylinkách* – Šampion ČSFR, Klubová vítězka, něk. NV,KV,OV, zk. ZM, IPO1).

Reno měří 54 cm, má pěknou stavbu těla, silnou kostru, pěkně modelovanou hlavu se zcela zřejmým výrazným samčím výrazem, dobrého typu. Má kvalitní osrstění, stand. rozložené znaky dobré pigmentace (na hlavě a hrudi méně výrazné). Reno má vynikající mech. pohybu, skvěle nese ocas. Povahově je velmi temperamentní avšak dobře ovladatelný, přátelský, ale dostatečně sebevědomý.

Reno je krevně zpevněný na neúspěšnějšího plemeníka *Birra Chodský pes*, DKK 0/0 ještě nyní v 9-ti letech (u odchovů ve 3. a 4. generaci) – má 6 gen. předků. Vzhledem k jeho krevnímu vedení a kvalitám jeho předků s již prokázaným dědičným potenciálem a dobrou reprodukcí, je u něho předpoklad kvalitního potomstva. Mimo exteriérové kvality předků (v PP 7x Šampioni, 6 Klubových vítězů) je pro chov třeba zdůraznit také povahové vlastnosti předků, pracovní vloh (u 6-ti předků zkoušky z výkonu a to téměř ve všech případech všestranné i vyššího typu) a vyhodnocení RTG DKK u 4 předků, které je negativní (0/0).

Reno dobře kryje, doposud měl uskutečněná 3 krytí s odchovem 7,7 a 6 štěnat.

Manž. KUDRNÁČOVI, 503 12 Rosnice I9, okr. Hradec Králové,tel. 049/5398322, 0604/898176.



Vysvětlivky ke kódům se svodů a bonitací CHP:

Celk. vzhled-konst.		Znaky plem. přísluš.		Povah. projevy	
zcela netypický	1	jemná hlava	a	nervozní, záudný,	1
		těžší hlava	b	nedůvěřivý, zcela	
příliš lehký, malý pes: pod 50 cm fena: pod 47 cm	2	bedra - klenutá, měkká, dlouhá	c	bázlivý	2
		záď - krátká, sražená, spáditá	d	zuřivě útočný,	
		hrud. konč.-strmé úhl., uží, vyboč. lokty	e	těžko ovladatelný	
jemný typ, menší ještě v mezích stand.	3	pánev.konč.-strmé úhl., vol.hlezna	f	dráždivý, napadá,	3
ještě v mezích stand.		neúplný chrup:-chybí.....	g	málo sebevědomý	
fena: 47,48 cm		vada skusu: klešťový, předkus	h	klidný, málo odvážný, blokuje,	4
	podkus, nepravidelný	CH	lhostejný		
lehký typ, při požadov. výšce	4	úhlení	i	odvážný, dobře	5
		černý - světlé znaky	j	ovladatelný, sebevědomý	
požadov. síla, výška, ušlechtilost pes: 52 - 55 cm fena: 49 - 52 cm	5	černý - stř. syté znaky	k		
		dlouhý hřbet, bedra	l		
		kvadratický	m		
		hrudník: mělký, plochý, sudovitý	n		
		dlouhá čenich. partie	o		
		oko: světle hnědé, světlé	p		
vyšší, ještě v mezích standardu, odpovídající mohut. a ušlechtilosti pes: 56,57 cm fena: 53,54 cm	6	pohyb: vázané chody	q		
		úzké chody, mimochod	r		
		výrazné syté pigment	s		
		ocas: vybočuje(L), stáčí. do půlkruhu, nese nad úroveň hřbetu, špatně nasazen	t		
		srst: v línání, vlnitá, krátká, málo podsady, otevřená kadeřavá	u		
přerostlý, ale souměrně stavěný, méně ušlechtilý pes: 58 cm a víc fena: 55 cm a víc	7	nedostatečně vyjád. pohl. výraz	v		
		ucho: široko nasazené, nesené, málo osrňené, dlouhé	w		
		varlata (u psů): monorchismus, kryptochismus	x		
příliš těžký, hrubý, neušlechtilý	8	ucho: měkké, klopené	y		
		znaky příliš rozšířené na	z		
		znaky chybí na			
		bílý znak: v příp. toleranci na..... nad přípust. toler. na.....			

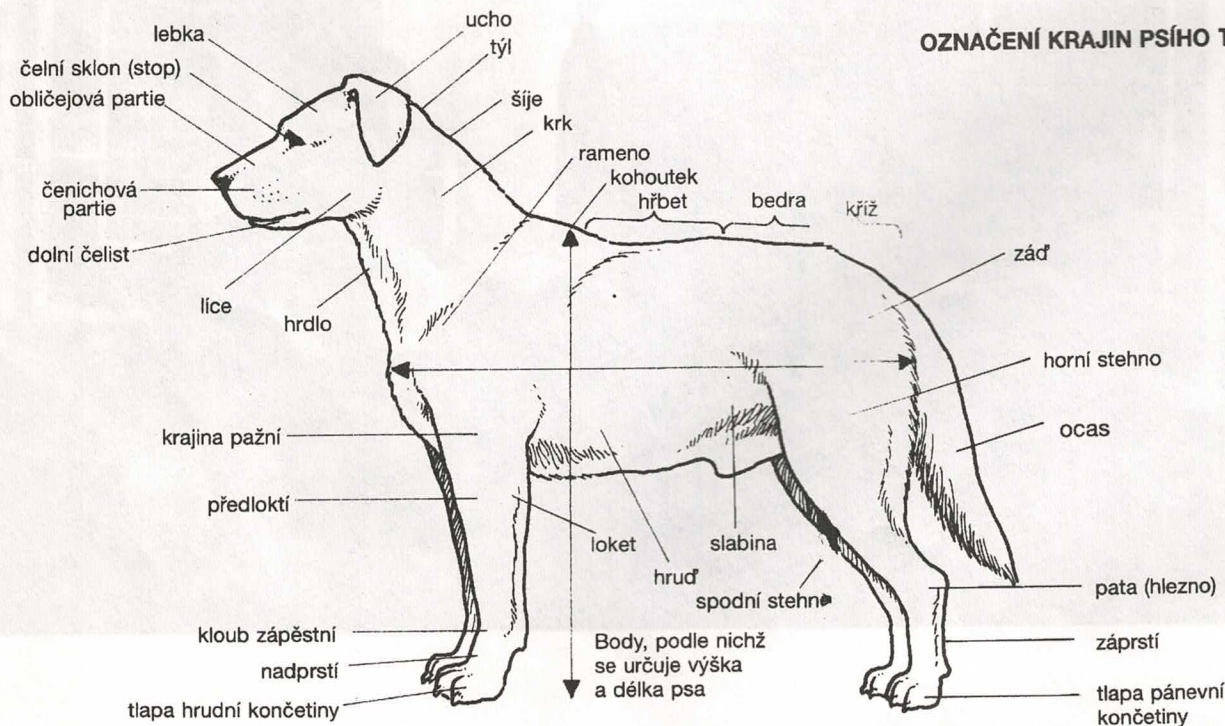

OZNAČENÍ KRAJIN PSÍHO TĚLA

